



GOBIERNO  
FEDERAL

STPS

# Noviembre

Boletín de *Información Económica*  
para **Organizaciones Sindicales**



2017

Año 8, N° 95. noviembre 2011

## DIRECTORIO

### Director General

Gustavo Jáuregui Aguilar

### Diseño Gráfico y Edición

Gabriel González

### Colaboradores

Melquiades A. Rojas

José Ramos

### Informática

Celerino Pérez

Av. Ricardo Flores Magón N° 44

Col. Guerrero, C.P. 06300,

Tels. 5001 0100 al 0114

[informacion@conampros.gob.mx](mailto:informacion@conampros.gob.mx)

[www.conampros.gob.mx](http://www.conampros.gob.mx)



El Boletín de Información Económica y Social para Organizaciones Sindicales es una publicación mensual del Comité Nacional Mixto de Protección al Salario (CONAMPROS).

Se permite la reproducción de los materiales publicados siempre y cuando se cite la fuente.

Registro en trámite.



CONAMPROS

# Índice

## 1 Inflación

Inflación general.

Inflación canasta básica.

## 5 Salarios

Salario mínimo general.

Salario medio de cotización al IMSS.

Salario promedio obrero.

Prestaciones sociales promedio.

## 9 Poder adquisitivo

Periodo del año.

Periodo sexenal.

## 11 Revisiones salariales y contractuales

Incrementos en empresas de jurisdicción federal.

Incrementos en empresas de jurisdicción local.

Incrementos por ramas económicas.

Emplazamientos y huelgas por revisiones salariales y contractuales.

## 15 Empleo

Empleo.

Desempleo.

Productividad en el sector manufacturero.

## INFLACION GENERAL

Enero - Octubre 2011

Con base en datos del Banco de México, institución que mide oficialmente la inflación en nuestro país, en el mes de **Octubre de 2011**, el crecimiento generalizado en los precios de los bienes y servicios que adquiere el consumidor final, registró un incremento del **0.68 por ciento**, lo cual fue **0.43 puntos** más que el incremento del mes anterior, con ello durante el plazo comprendido de enero a octubre del año en curso la inflación sumó un incremento del **1.87 por ciento**, porcentaje que comparado con el registrado en igual lapso del año anterior que fue del **3.06 por ciento**, mostró que en tal periodo del presente año la inflación fue inferior en **1.19 puntos** porcentuales, equivalentes a una reducción inflacionaria del **39 por ciento**.

MES / AÑO	INDICE*	INCREMENTO	
		Mensual %	Acumulado %
diciembre 2010	99.742	—	—
<b>2011</b>			
enero	100.228	0.49	0.49
febrero	100.604	0.38	0.86
marzo	100.797	0.19	1.06
abril	100.789	-0.01	1.05
mayo	100.046	-0.74	0.30
junio	100.041	0.00	0.30
julio	100.521	0.48	0.78
agosto	100.680	0.16	0.94
septiembre	100.927	0.25	1.19
octubre	101.608	<b>0.68</b>	<b>1.87</b>

\*Índice Nacional de Precios al Consumidor. BANCO DE MEXICO

Enero - Octubre 2011

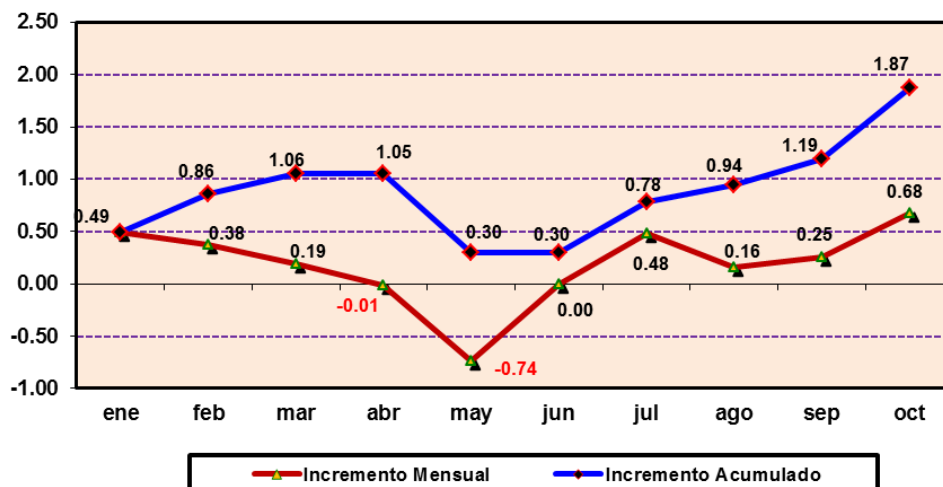

## INFLACION GENERAL

### Periodo Sexenal

Durante el plazo de los cuatro años, once meses cubiertos por la actual administración del Gobierno Federal (*noviembre 2006 - octubre 2011*), la inflación generalizada en los precios de los bienes y servicios que adquiere el consumidor final, según registros del *Banco de México*, acumuló un incremento promedio del **22.46 por ciento**, lo cual en comparación con el mismo periodo del sexenio anterior en que la inflación subió **24.41 por ciento**, mostró que durante tal periodo de la administración actual el crecimiento de precios fue menor en **1.95 puntos porcentuales**, equivalentes al **8 por ciento** de reducción inflacionaria.

MES / AÑO	INDICE*	INCREMENTO	
		Anual %	Acumulado %
noviembre 2006	82.973	—	—
noviembre 2007	86.234	3.93	3.93
noviembre 2008	91.606	6.23	10.40
noviembre 2009	95.143	3.86	14.67
noviembre 2010	99.250	4.32	19.62
octubre 2011	101.608	6.80	<b>22.46</b>

\*Índice Nacional de Precios al Consumidor. BANCO DE MEXICO

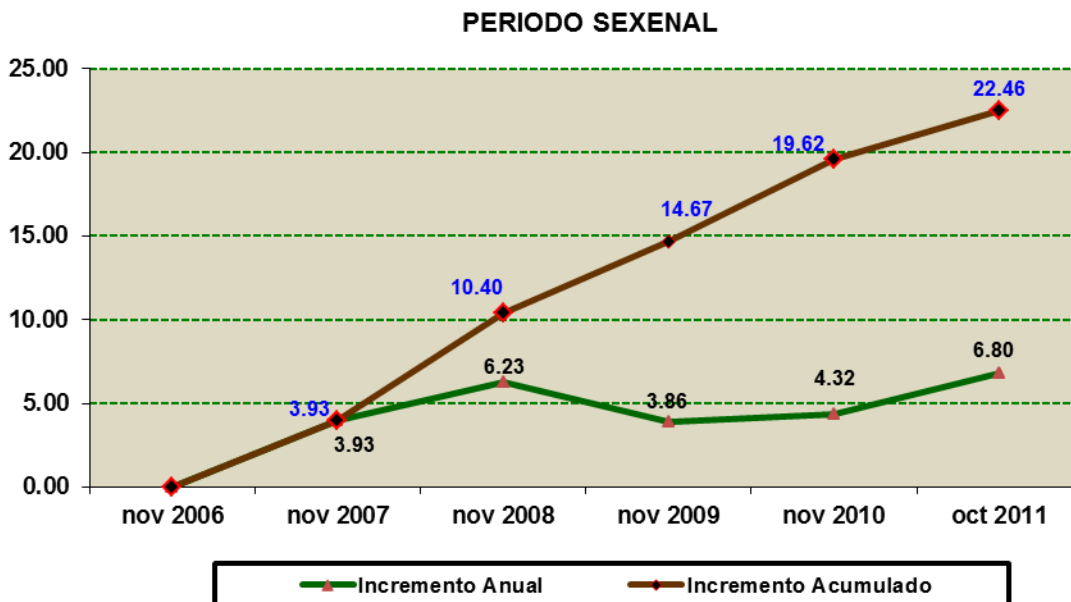

## INFLACION CANASTA BASICA

**Enero – Septiembre 2011**

De acuerdo con registros del *Banco de México*, los precios de los bienes y servicios que integran la canasta básica experimentaron en el mes de **Octubre de 2011** un incremento promedio del **1.60 por ciento**, lo cual fue **1.17 puntos** mayor respecto al mes anterior, con ello durante el periodo comprendido de enero a octubre del presente año la inflación sumó un incremento del **2.34 por ciento**, porcentaje que comparado con el mismo lapso del año pasado en que la inflación subió **2.35 por ciento**, reflejó que en el periodo reciente el crecimiento de los precios en los bienes y servicios básicos y de primera necesidad fue ligeramente menor en **0.01 puntos** porcentuales, equivalentes al **0.43 por ciento** de reducción inflacionaria.

MES / AÑO	INDICE*	INCREMENTO	
		Mensual %	Acumulado %
diciembre 2010	99.820	—	—
<b>2011</b>			
enero	100.593	0.77	0.77
febrero	101.243	0.65	1.43
marzo	101.662	0.41	1.85
abril	100.536	-1.11	0.72
mayo	99.121	-1.41	-0.70
junio	99.410	0.29	-0.41
julio	99.784	0.38	-0.04
agosto	100.119	0.34	0.30
septiembre	100.550	0.43	0.73
octubre	102.155	<b>1.60</b>	<b>2.34</b>

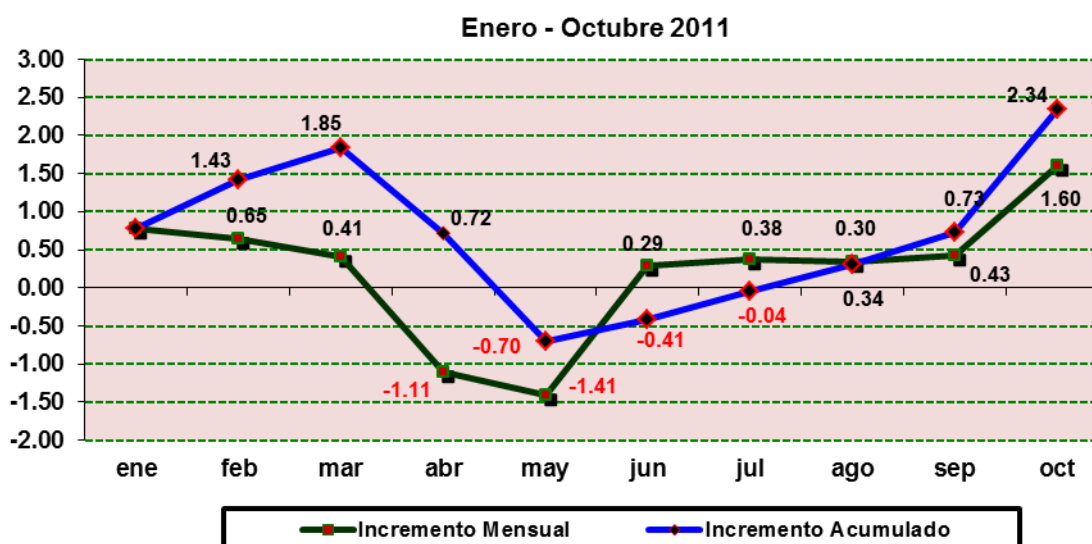

## INFLACION CANASTA BASICA

### Periodo Sexenal

Durante el periodo transcurrido de noviembre 2006 a octubre 2011, cubierto por la cual actual administración del Gobierno Federal, los precios de los bienes y servicios que integran la canasta básica acumularon un incremento promedio del **25.24 por ciento**, lo cual en comparación a la inflación registrada en el mismo lapso del sexenio anterior en que los precios subieron **25.57 por ciento**, mostró que en el periodo reciente el crecimiento de precios de los productos y servicios de consumo básico fue inferior en **0.33 puntos porcentuales**, equivalentes al **1.3 por ciento** de disminución inflacionaria.

MES / AÑO	INDICE*	INCREMENTO	
		Anual %	Acumulado %
noviembre 2006	81.567	—	—
noviembre 2007	84.993	4.20	4.20
noviembre 2008	92.030	8.28	12.83
noviembre 2009	95.590	3.88	17.19
noviembre 2010	99.534	4.13	22.03
octubre 2011	102.155	2.63	<b>25.24</b>

\*Índice de Precios al Consumidor. BANCO DE MEXICO

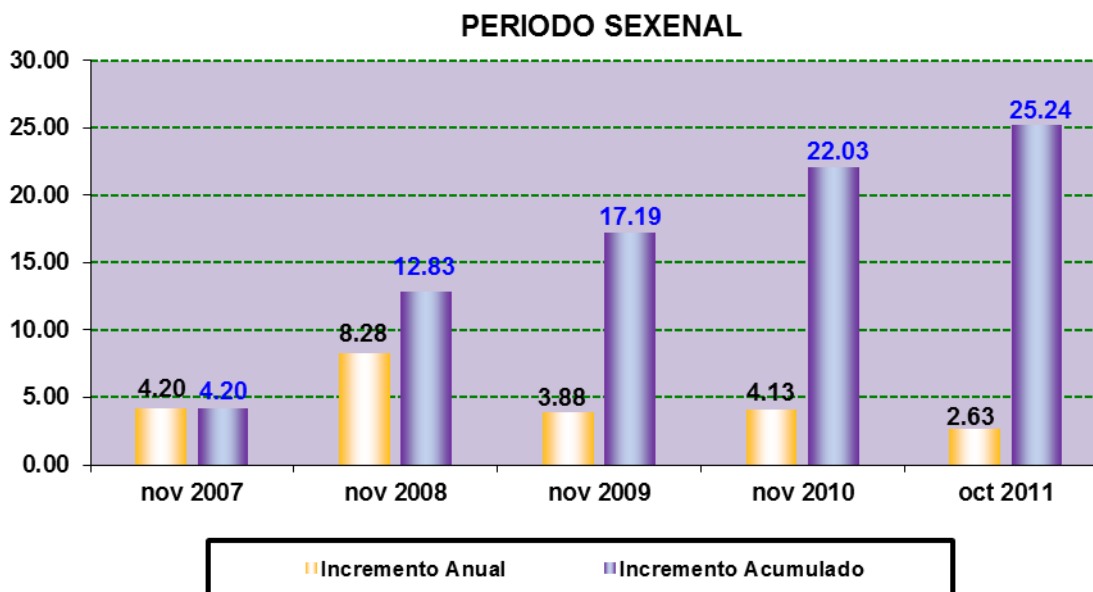

### SALARIO MINIMO GENERAL

#### Periodo Sexenal

Durante el plazo cubierto desde el inicio hasta el mes de octubre 2011 de la actual administración del Gobierno Federal (*lo cual comprende 4 años, 11 meses*), el salario mínimo general en su monto promedio nacional resultante de las tres áreas geográficas en que se encuentra regionalizado el país, registró incrementos anuales que sumaron **23.40 por ciento**, siendo de **4.85 por ciento** el mayor incremento otorgado y promediando **4.29 por ciento** durante todo el periodo sexenal.

MES / AÑO	MONTO DIARIO* \$	INCREMENTO	
		Anual %	Acumulado %
noviembre 2006	47.05	—	—
noviembre 2007	48.88	3.89	3.89
noviembre 2008	50.84	4.01	8.06
noviembre 2009	53.19	4.62	13.05
noviembre 2010	55.77	4.85	18.53
octubre 2011	58.06	4.11	<b>23.40</b>

\*Promedio Nacional. Comisión Nacional de los Salarios Mínimos

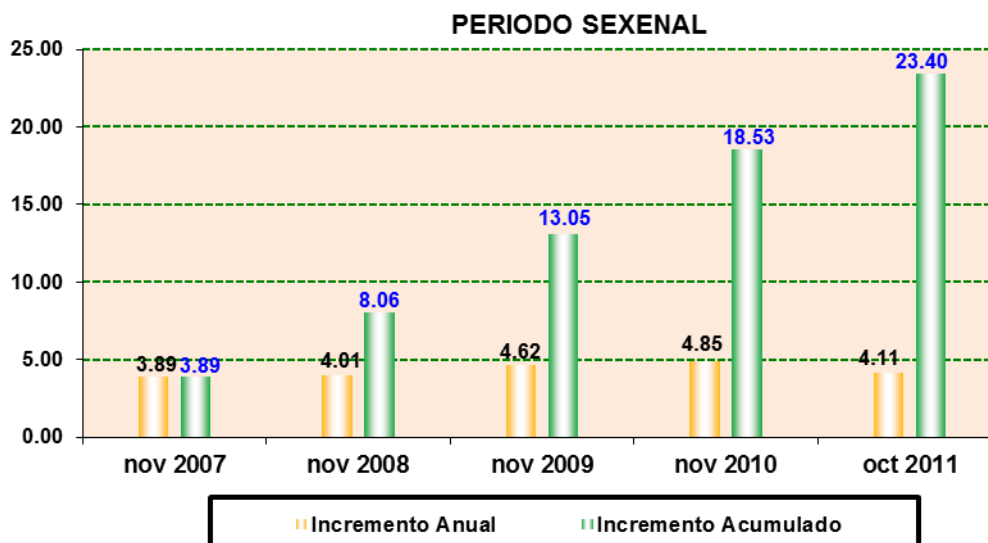

## SALARIO MEDIO DE COTIZACION AL IMSS

**Enero – Octubre 2011**

En el mes de Octubre 2011, el salario integrado por concepto de cuota diaria y prestaciones integrantes del mismo percibido en promedio por los obreros y empleados afiliados al Seguro Social, alcanzó un monto de \$247.60 diarios, con tal cuantía en comparación al mes anterior registró una baja del **0.44 por ciento**, mientras que durante plazo comprendido de enero a octubre del presente año dicho salario mostró un aumento del **4.08 por ciento**.

MES / AÑO	PESOS DIARIOS*	INCREMENTO	
		Mensual %	Acumulado %
diciembre 2010	237.90	—	—
<b>2011</b>			
enero	249.30	4.79	4.79
febrero	249.00	-0.12	4.67
marzo	248.30	-0.28	4.37
abril	248.00	-0.12	4.25
mayo	250.50	1.01	5.30
junio	249.90	-0.24	5.04
julio	252.30	0.96	6.05
agosto	251.50	-0.32	5.72
septiembre	248.70	-1.11	4.54
octubre	247.60	-0.44	4.08

\* Promedio diario del salario base de cotización. INEGI con datos del IMSS

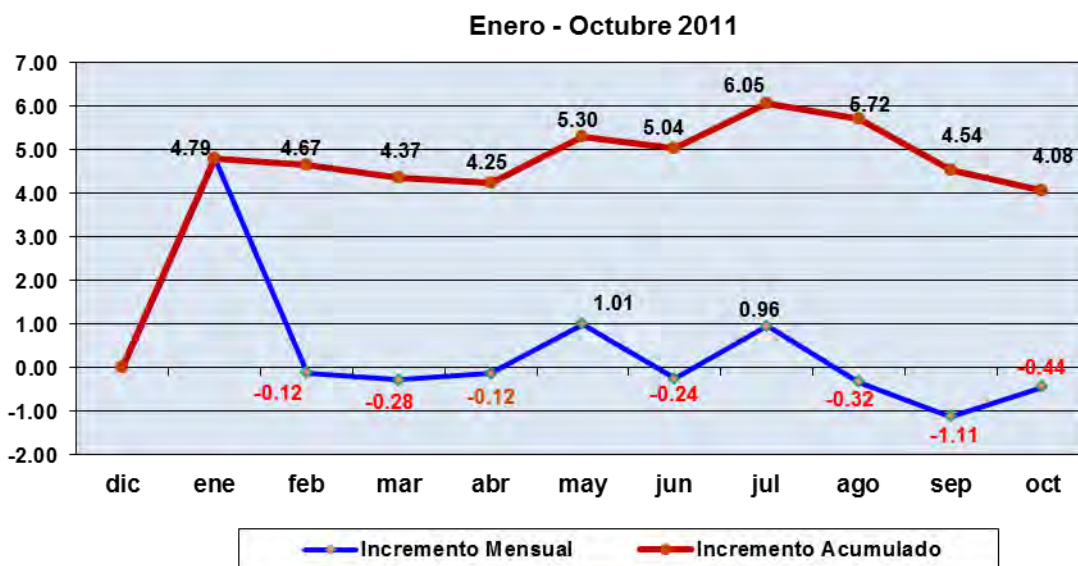

## SALARIO PROMEDIO OBRERO

### Enero - Septiembre 2011

En el mes de **Septiembre 2011**, el salario percibido en promedio por los trabajadores obreros que prestan sus servicios en la industria fabricante alcanzó un monto de \$170.16 diarios, con cuya cuantía experimentó un **aumento del 6.1 por ciento** respecto al mes anterior, y del **5.2 por ciento** en el plazo de enero a septiembre del presente año.

MES / AÑO	PESOS DIARIOS* \$	INCREMENTO	
		Mensual %	Acumulado %
Promedio 2010	161.82	—	—
<b>2011</b>			
enero	153.18	-5.3	-5.3
febrero	166.59	8.8	2.9
marzo	168.14	0.9	3.9
abril	161.80	-3.8	0.0
mayo	157.02	-3.0	-3.0
junio	167.13	6.4	3.3
julio	156.45	-6.4	-3.3
agosto	160.37	2.5	-0.9
septiembre	170.16	6.1	5.2

\*En la Industria Manufacturera. STPS

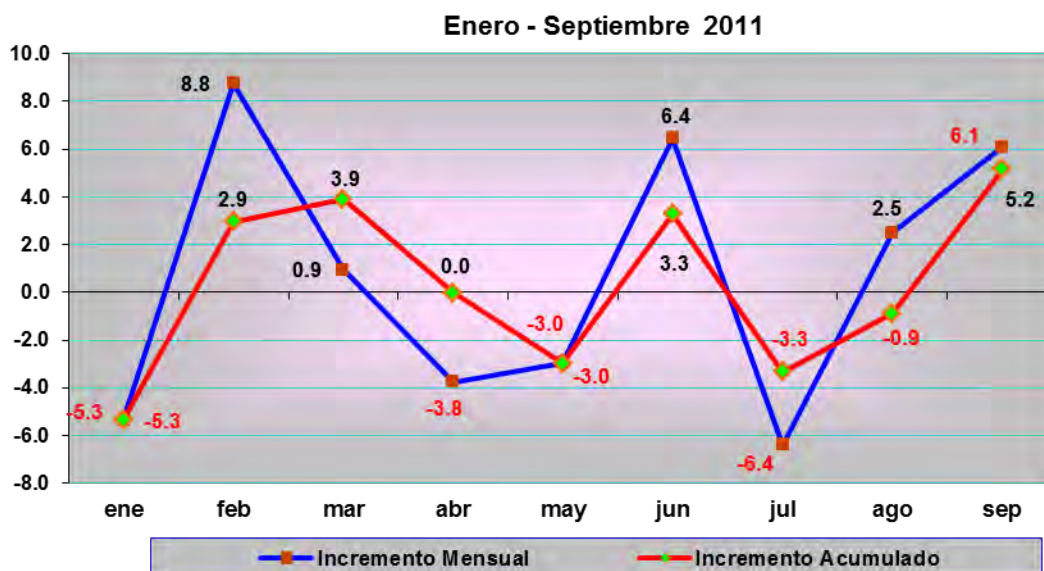

## PRESTACIONES SOCIALES PROMEDIO

**Enero - Septiembre 2011**

En el mes de septiembre 2011, el ingreso promedio proveniente de las prestaciones sociales percibidas tanto por los obreros como por los empleados que laboran en la industria fabricante, alcanzó un monto de \$79.15 diarios, lo que en comparación al mes anterior disminuyó la percepción en **0.7 por ciento mayor**, con lo cual en el periodo de enero a septiembre del presente año el ingreso mostró un aumento del **2.9 por ciento** respecto al monto promedio del año anterior.

MES / AÑO	PESOS DIARIOS* \$	INCREMENTO	
		Mensual %	Acumulado %
Promedio 2010	76.92	—	—
<u>2011</u>			
enero	73.97	-3.8	-3.8
febrero	82.72	11.8	7.5
marzo	77.28	-6.6	0.5
abril	78.67	1.8	2.3
mayo	75.01	-4.7	-2.5
junio	83.51	11.3	8.6
julio	75.11	-10.1	-2.4
agosto	79.69	6.1	3.6
septiembre	79.15	-0.7	2.9

\* A obreros y empleados en la Industria Manufacturera. STPS

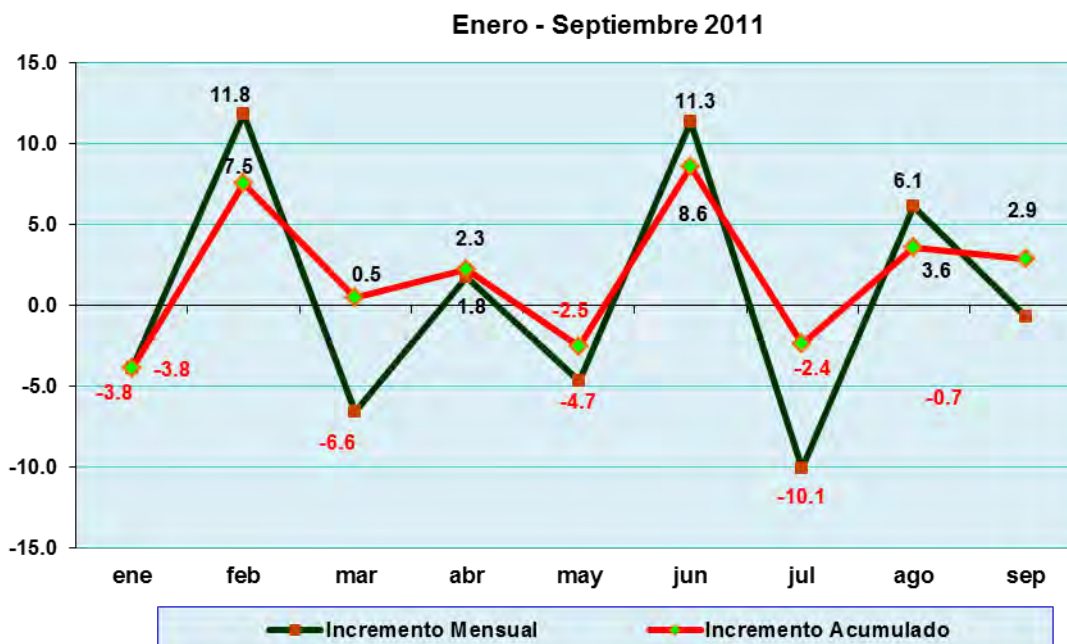

#### PODER ADQUISITIVO

Enero - Octubre 2011

En el periodo de enero a octubre de 2011, el poder adquisitivo del salario mínimo general, sobre la base de su monto promedio nacional resultante de las tres áreas geográficas en que se encuentra regionalizado el país, experimentó una **recuperación del 2.20 por ciento**, siendo ello resultado de que la percepción salarial fue incrementada en **4.11 por ciento**, mientras que la inflación sumó un incremento del **1.87 por ciento**.

MES / AÑO	SALARIO* (Increm. Acum.) %	INFLACION** (Increm. Acum.) %	PODER ADQUISITIVO (Variación Acum.) %
diciembre 2010	100.00	100.00	—
<b>2011</b>			
enero	104.11	100.49	3.60
febrero	104.11	100.86	3.22
marzo	104.11	101.06	3.02
abril	104.11	101.05	3.03
mayo	104.11	100.30	3.80
junio	104.11	100.30	3.80
julio	104.11	100.78	3.30
agosto	104.11	100.94	3.14
septiembre	104.11	101.19	2.89
octubre	104.11	101.87	<b>2.20</b>

\*Salario Mínimo General Promedio Nacional. **CONASAMI**

\*\* Índice Nacional de Precios al Consumidor. **BANCO DE MEXICO**

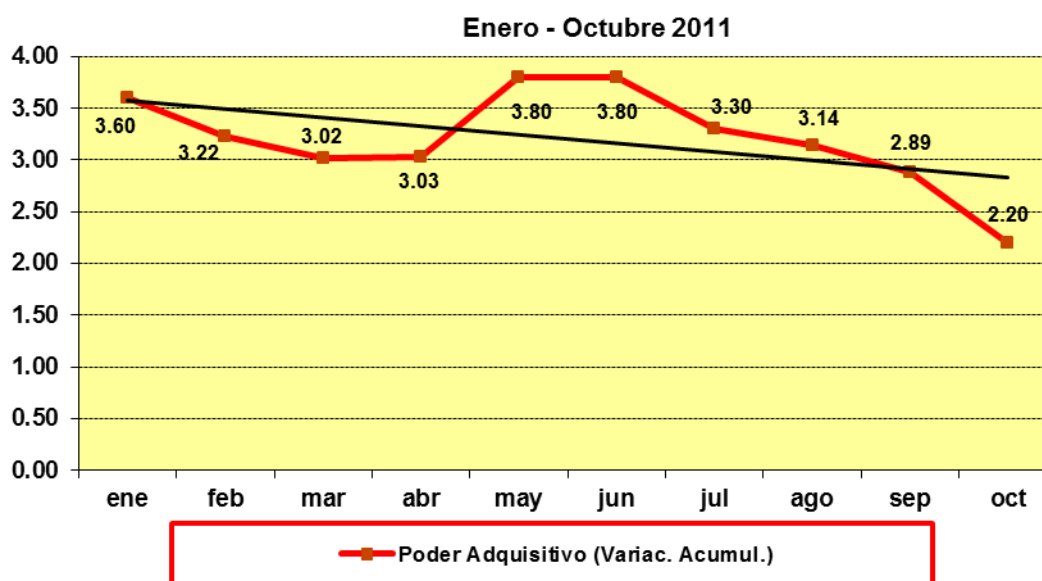

## PODER ADQUISITIVO

### Periodo Sexenal

En el plazo cubierto por la actual administración del Gobierno Federal, desde su inicio hasta el mes de octubre de 2011 (*lo que comprende 4 años, 11 meses*), el poder adquisitivo de los trabajadores con percepciones equivalentes al salario mínimo experimentó una **recuperación del 0.77 por ciento**, siendo ello resultado de que la percepción salarial tuvo incrementos que sumaron **23.40 por ciento**, mientras que la inflación registró incrementos por un total de **22.46 por ciento**.

MES / AÑO	SALARIO* (Increm. Acum.) %	INFLACION** (Increm. Acum.) %	PODER ADQUISITIVO (Variación Acum.) %
noviembre 2006	100.00	100.00	—
noviembre 2007	103.90	103.93	-0.03
noviembre 2008	108.10	110.41	-2.09
noviembre 2009	113.05	114.67	-1.41
noviembre 2010	118.53	119.62	-0.91
octubre 2011	123.40	122.46	<b>0.77</b>

\*Salario Mínimo General Promedio Nacional. **CONASAMI**

\*\* Índice Nacional de Precios al Consumidor. **BANCO DE MEXICO**

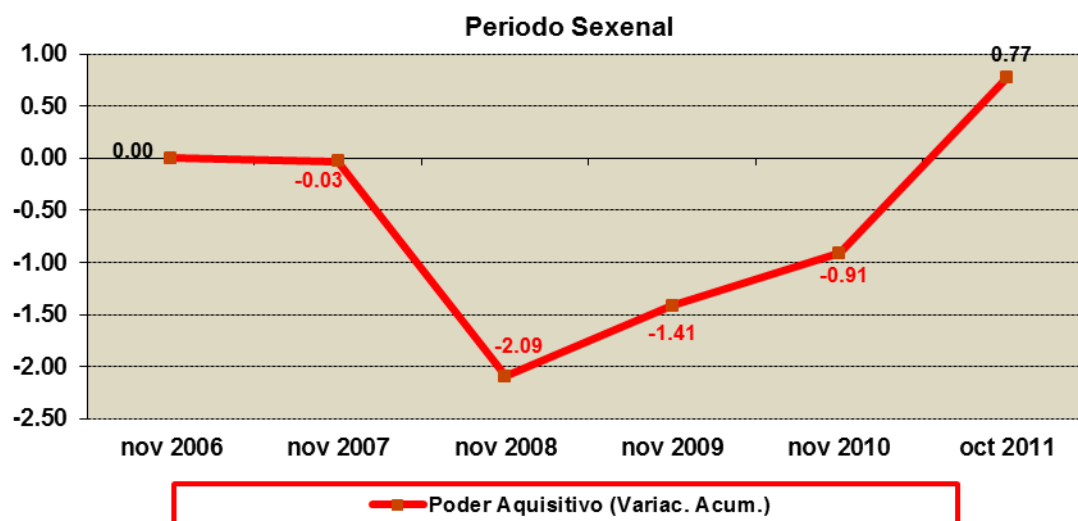

## IV. REVISIONES SALARIALES Y CONTRACTUALES

### INCREMENTO PROMEDIO GENERAL EN EMPRESAS DE JURISDICCION FEDERAL

Enero - Octubre 2011

En el mes de **octubre de 2011**, las revisiones salariales y contractuales efectuadas por las organizaciones sindicales en las empresas de competencia federal, dieron como resultado que las percepciones de los trabajadores sumaran incrementos por un total del **7.80 por ciento**, lo cual fue **0.77 puntos** más que lo obtenido el mes anterior, mientras que durante el periodo de enero a octubre de 2011, los incrementos en las percepciones de los trabajadores promediaron **10.34 por ciento**.

MES	INCREMENTO			
	DIRECTO AL TABULADOR %	BONOS DE PRODUCTIVIDAD %	PRESTACIONES %	TOTAL %
enero 2011	4.40	0.70	0.96	<b>6.06</b>
febrero	4.70	1.00	0.29	<b>5.99</b>
marzo	4.40	5.60	0.28	<b>10.28</b>
abril	4.50	12.90	2.22	<b>19.62</b>
mayo	4.60	2.50	0.13	<b>7.23</b>
junio	4.70	2.40	0.38	<b>7.48</b>
julio	4.70	19.40	0.99	<b>25.09</b>
agosto	5.10	0.90	0.85	<b>6.85</b>
septiembre	4.60	1.90	0.53	<b>7.03</b>
octubre	3.50	2.50	1.80	<b>7.80</b>
<b>PROMEDIO:</b>	<b>4.52</b>	<b>4.98</b>	<b>0.84</b>	<b>10.34</b>

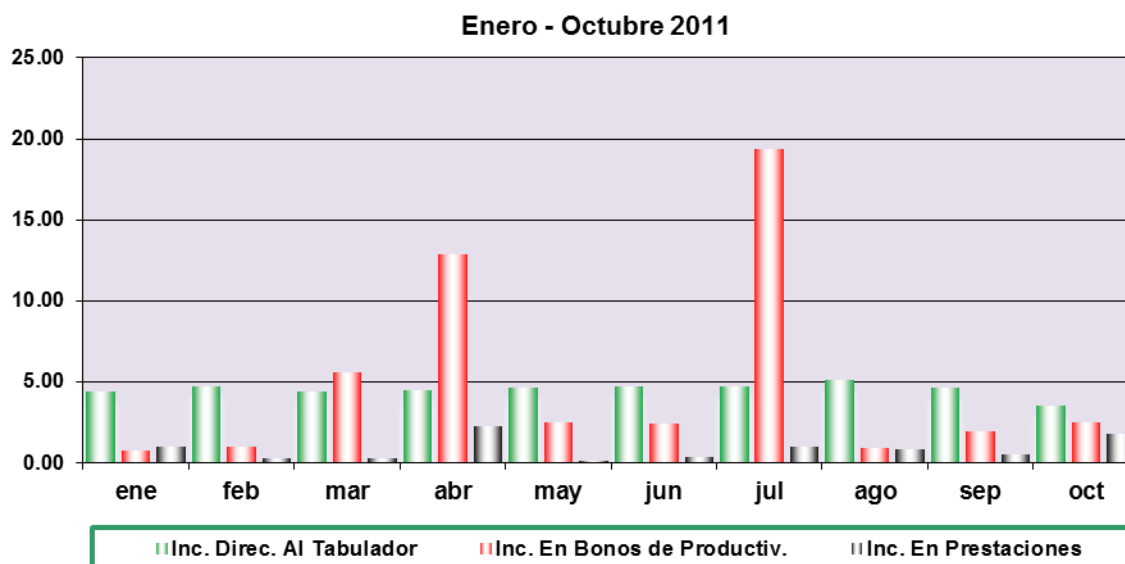

## INCREMENTO PROMEDIO GENERAL EN EMPRESAS DE JURISDICCION LOCAL

**Enero - Agosto 2011**

En el mes de **agosto 2011**, en las empresas regidas por las autoridades locales de trabajo, los incrementos directos al tabulador salarial derivados de las revisiones salariales y contractuales efectuadas por las organizaciones sindicales promediaron **4.60 por ciento**, lo que fue **0.10 puntos** porcentuales más que lo obtenido en el mes anterior, en tanto que durante el periodo de enero a agosto de 2011, los tabuladores salariales promediaron un incremento del **4.59 por ciento** con una diferencia de **0.19 puntos** porcentuales más respecto al promedio de todo el año pasado.

MES / AÑO	INCREMENTO AL TABULADOR %	VARIACION Puntos Porcentuales
Promedio 2010	4.40	—
<b><u>2011</u></b>		
enero	4.70	0.00
febrero	4.50	-0.20
marzo	4.60	0.10
abril	4.50	-0.10
mayo	4.70	0.20
junio	4.60	-0.10
julio	4.50	-0.10
agosto	4.60	0.10
<b>PROMEDIO</b>	<b>4.59</b>	<b>0.19</b>

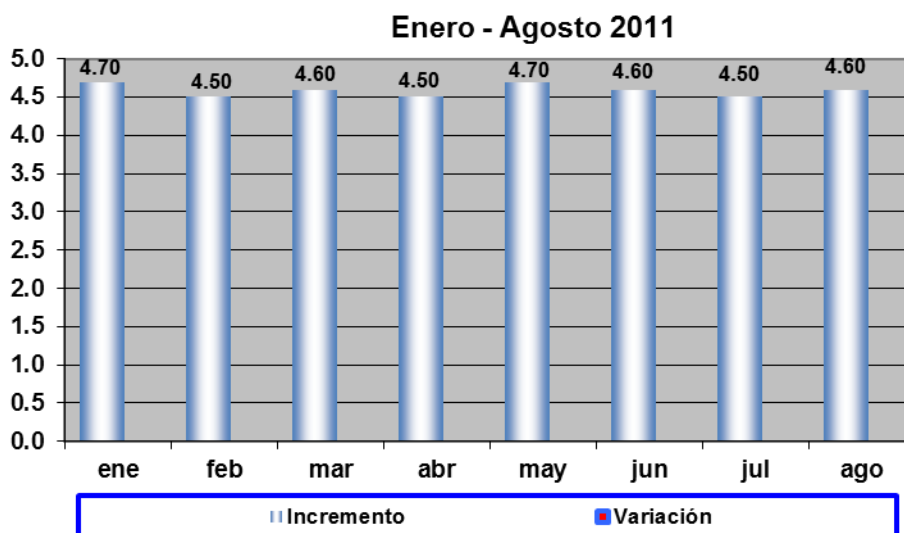

## INCREMENTO PROMEDIO POR RAMAS ECONOMICAS DE COMPETENCIA FEDERAL

Octubre 2011

Por ramas industriales o de servicios bajo jurisdicción federal, las revisiones salariales y contractuales efectuadas en el mes de **octubre de 2011**, dieron como resultado que el mayor incremento promedio directo al tabulador salarial fue del **5.20 por ciento**, el cual tuvo lugar en la *Industria Azucarera*; en bonos de productividad el mayor incremento alcanzado ocurrió en la *Industria Metalúrgica/Siderúrgica* con el **81.00 por ciento**; mientras que referente a las prestaciones el mayor incremento alcanzó **2.50 por ciento** en el *Sector Asistencia Médica y Social*.

RAMA ECONOMICA	INCREMENTO		
	DIRECTO AL TABULADOR %	BONO DE PRODUCTIVIDAD %	PRESTACIONES %
Textil	3.90	0.60	0.19
Eléctrica	—	—	—
Cinematográfica	4.90	0.00	0.00
Hulera	4.80	0.00	0.00
Azucarera	<b>5.20</b>	0.00	0.00
Minera	0.20	<b>81.00</b>	0.00
Metalúrgica / Siderúrgica	5.10	0.00	0.00
Hidrocarburos	—	—	—
Petroquímica	4.20	1.00	0.00
Cementera	5.00	0.00	0.00
Calera	3.00	0.00	0.00
Automotriz / Autopartes	4.00	0.00	0.63
Químico-Farmacéutica	4.70	0.50	0.15
Celulosa y papel	4.40	0.00	0.48
Aceites y Grasas Vegetales	—	—	—
Productora de Alimentos	4.50	0.10	0.72
Elaboradora de Bebidas	4.50	0.10	0.13
Ferrocarrilera	5.00	0.00	0.01
Maderera	—	—	—
Vidriera	—	—	—
Tabacalera	4.90	19.50	0.78
Servicios de Banca y Crédito	4.90	0.00	0.00
Construcción	4.10	0.00	0.00
Transporte Terrestre	4.40	0.80	1.27
Transporte Marítimo	3.50	0.00	0.00
Transporte Aéreo	4.80	0.00	0.00
Servicios Conexos al Transporte	4.70	0.50	0.00
Servicios Telefónicos	—	—	—
Comercio	4.60	12.60	0.15
Servicios Educativos y de Investigación	3.80	0.00	0.00
Asistencia Médica y Social	3.00	0.00	<b>2.50</b>
Distribución de Gas	—	—	—
Radio y Televisión	3.20	1.40	0.02
Otras Manufacturas	4.50	0.90	0.03
Otros Servicios	4.80	58.80	0.00

— No registró revisiones

## EMPLAZAMIENTOS Y HUELGAS POR REVISIONES SALARIALES Y CONTRACTUALES

**Enero - Septiembre 2011**

En el reciente mes de **Octubre**, por motivo de las revisiones salariales y contractuales en las empresas de competencia federal, las organizaciones sindicales efectuaron un total de 262 emplazamientos a huelga, de los cuales ninguno llegó al estallamiento de la huelga; mientras que durante el plazo de enero a octubre los emplazamientos totalizaron 1,541 con 5 huelgas estalladas, representando ello el **0.3 por ciento**.

MES	EMPLAZAMIENTOS	HUELGAS ESTALLADAS	PORCENTAJE
enero 2011	256	1	0.4
febrero	187	2	1.1
marzo	138	2	1.4
abril	98	0	0.0
mayo	90	0	0.0
junio	95	0	0.0
julio	107	0	0.0
agosto	158	0	0.0
septiembre	150	0	0.0
octubre	262	0	0.0
<b>TOTAL</b>	<b>1541</b>	<b>5</b>	<b>0.3</b>

\* En empresas de jurisdicción federal. STPS

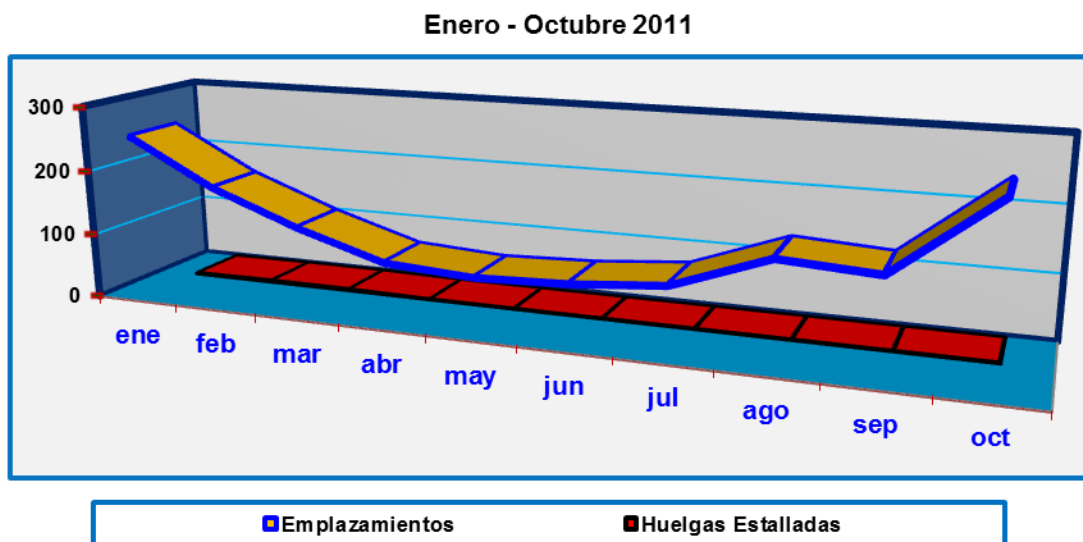

**EMPLEO**

**Enero - Octubre 2011**

En el mes de **Octubre de 2011**, el empleo formal representado por el número de trabajadores asalariados afiliados en forma permanente y eventual en el Seguro Social, mostró un mayor número de personas ocupadas en cantidad de **129 mil 876 nuevas contrataciones**, lo que significó una recuperación del nivel de empleo en proporción de **0.85 por ciento** en comparación al nivel alcanzado en el mes anterior, mientras que durante el plazo de enero a octubre del presente año el número de trabajadores ocupados formalmente sumó **706 mil 744 nuevos empleos**, lo que representó **4.80 por ciento** de incremento.

MES / AÑO	TRABAJADORES ASEGURADOS IMSS*	VARIACION	
		Mensual %	Acumulada %
diciembre 2010	14,738,783	—	—
<b>2011</b>			
enero	14,787,440	0.33	0.33
febrero	14,893,818	0.72	1.05
marzo	15,003,502	0.74	1.80
abril	15,022,588	0.13	1.93
mayo	15,050,810	0.19	2.12
junio	15,090,360	0.26	2.39
julio	15,131,332	0.27	2.66
agosto	15,202,180	0.47	3.14
septiembre	15,315,651	0.75	3.91
octubre	15,445,527	<b>0.85</b>	<b>4.80</b>

\*Trabajadores permanentes y eventuales. IMSS

**Enero - Octubre 2011**

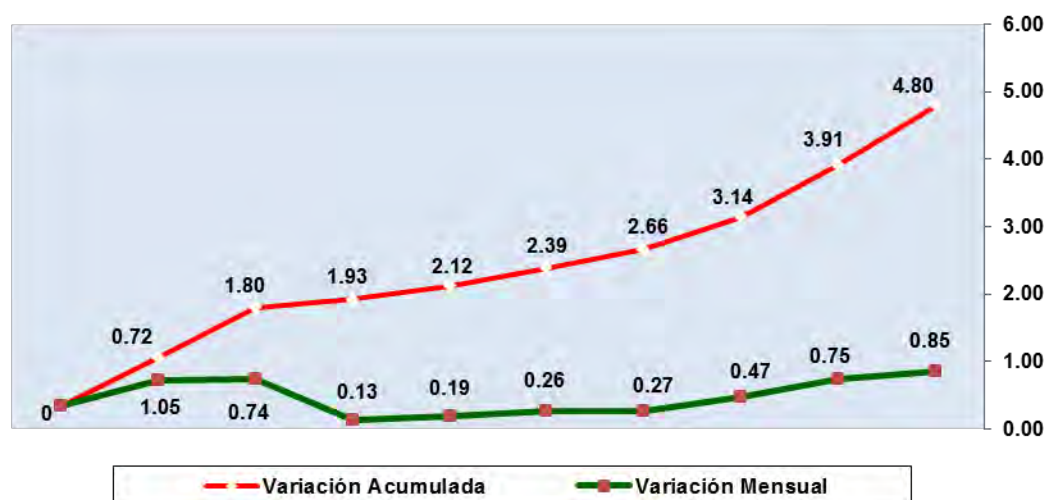

## DESEMPLEO

**Enero - Octubre 2011**

En el mes de **Octubre de 2011**, el desempleo abierto representado por el número de personas en búsqueda clara de empleo, registró una proporción del **5.00 por ciento** del total de la población en edad y condiciones de trabajar (*población económicamente activa*), con ello el nivel de desempleo **disminuyó 0.68 puntos porcentuales** respecto al mes anterior, no obstante durante el periodo de enero a octubre la desocupación laboral formal aún acusó un aumento de **0.06 puntos porcentuales**.

MES / AÑO	PORCENTAJE DE LA P.E.A. %	VARIACION	
		Mensual (Puntos)	Acumulada (Puntos)
diciembre 2010	4.94	—	—
<b>2011</b>			
enero	5.87	0.93	0.93
febrero	5.43	-0.44	0.49
marzo	4.61	-0.82	-0.33
abril	5.10	0.49	0.16
mayo	5.20	0.10	0.26
junio	5.42	0.22	0.48
julio	5.62	0.20	0.68
agosto	5.79	0.17	0.85
septiembre	5.68	-0.11	0.74
octubre	5.00	-0.68	0.06

\*Encuesta Nacional de Ocupación y Empleo. INEGI

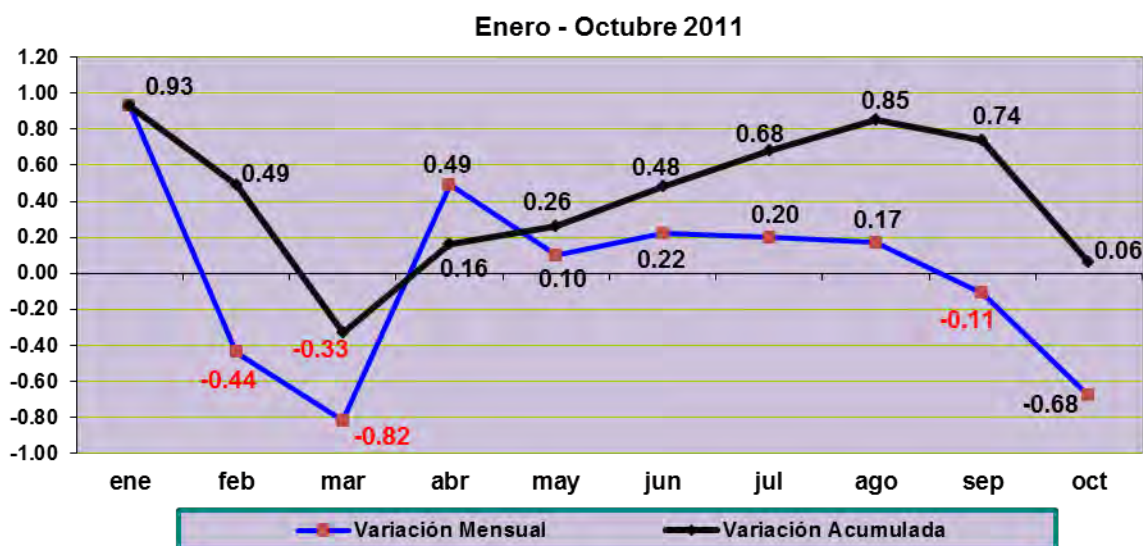

## PRODUCTIVIDAD DE LA MANO DE OBRA EN EL SECTOR MANUFACTURERO

**Enero - Septiembre 2011**

En el mes de **Septiembre de 2011**, la productividad de los trabajadores obreros ocupados en la industria fabricante ubicó su nivel en **101.8 puntos**, con ello la eficiencia productiva de la mano de obra obrera **bajó 1.6 por ciento** respecto al mes anterior, mientras que durante el periodo de enero a septiembre de 2011 el indicador mostró una mejor productividad en **1.9 por ciento**.

MES / AÑO	INDICE*	VARIACION Mensual %	VARIACION Acumulada %
diciembre 2010	99.9	—	—
<b>2011</b>			
enero	99.5	-0.4	-0.4
febrero	101.3	1.8	1.4
marzo	108.0	6.6	8.1
abril	103.2	-4.4	3.3
mayo	104.8	1.6	4.9
junio	103.7	-1.0	3.8
julio	103.2	-0.5	3.3
agosto	103.5	0.3	3.6
septiembre	101.8	-1.6	1.9

\*Encuesta Industrial Mensual. INEGI

