



GOBIERNO
FEDERAL

MÉXICO
2010

STPS



Abril 2010



Boletín de
Información Económica
para **Organizaciones**
Sindicales

Año 7, N° 76 abril 2010

DIRECTORIO

Director General
Gustavo Jáuregui Aguilar

Diseño Gráfico y Edición
Gabriel González

Colaboradores
Melquiades A. Rojas
José Ramos

Informática
Celerino Pérez

Av. Ricardo Flores Magón N° 44
Col. Guerrero, C.P. 06300,
Tels. 5001 0100 al 0114

informacion@conampros.gob.mx
www.conampros.gob.mx



El Boletín de Información Económica y Social para Organizaciones Sindicales es una publicación mensual del Comité Nacional Mixto de Protección al Salario (CONAMPROS).
Se permite la reproducción de los materiales publicados siempre y cuando se cite la fuente.
Registro en trámite.

Índice



1 Inflación

Inflación general y en la canasta básica.
Periodo sexenal.

5 Salarios

Salario mínimo general periodo sexenal.
Salario medio de cotización al IMSS.
Salario promedio obrero.
Prestaciones sociales promedio.

9 Poder adquisitivo

Poder adquisitivo.
Periodo sexenal.

11 Revisiones salariales y contractuales

Incremento promedio general en empresas de jurisdicción Federal.

Incremento promedio general en empresas de jurisdicción Local.

Incremento promedio por ramas económicas.

Emplazamientos y huelgas por revisiones salariales y contractuales.

15 Empleo

Empleo y desempleo.

Personal obrero ocupado en el sector manufacturero.

Productividad

Productividad en el sector manufacturero.

INFLACION GENERAL

Enero - Marzo 2010

En el mes de marzo de 2010, la movilidad de los precios generalizados al consumidor, según el Banco de México, registró un incremento promedio del **0.71 por ciento**, lo que en comparación al mes anterior mostró que la inflación fue **0.13 puntos** porcentuales mayor, en tanto que comparado con el mismo mes del año pasado en que los precios ascendieron también en **0.58 por ciento**, dio cuenta que en el reciente mes de marzo el crecimiento inflacionario igualmente fue mayor en **0.13 puntos** porcentuales.

Mes / Año	Índice*	Incremento porcentual	
		Mensual	Acumulado
Diciembre 2009	138.541	—	—
2010			
Enero	140.047	1.09	1.09
Febrero	140.857	0.58	1.67
Marzo	141.857	0.71	2.39

*Índice Nacional de Precios al Consumidor. BANCO DE MEXICO

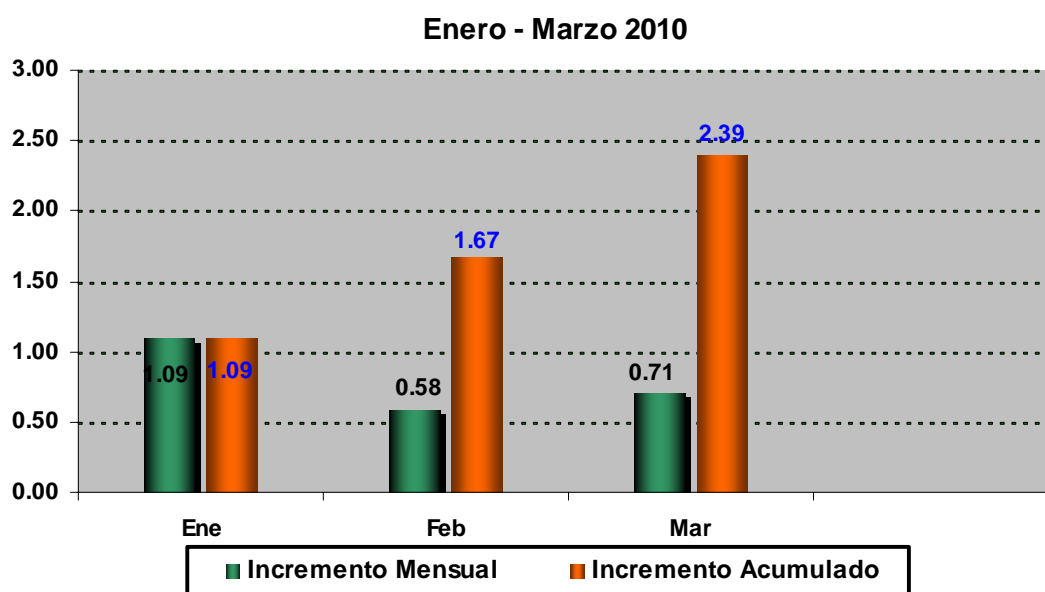

INFLACION GENERAL

Periodo Sexenal

Durante el plazo cubierto desde el inicio de la actual administración del Gobierno Federal hasta el mes de marzo de 2010 (*3 años, 4 meses*), la inflación genérica en los precios de los bienes y servicios al consumidor final, con datos del Banco de México, acumuló un incremento promedio del **17.90 por ciento**, lo cual en comparación con el mismo periodo del sexenio anterior en que la inflación ascendió **17.80 por ciento**, mostró que en el periodo actual la elevación de precios fue **0.10 puntos** menor.

Mes / Año	Índice*	Incremento porcentual	
		Anual	Acumulado
Noviembre 2006	120.319	—	—
Noviembre 2007	125.048	3.93	3.93
Noviembre 2008	132.838	6.23	10.40
Noviembre 2009	137.970	3.86	14.67
Marzo 2010	141.857	2.82	17.90

*Índice Nacional de Precios al Consumidor. **BANCO DE MEXICO**

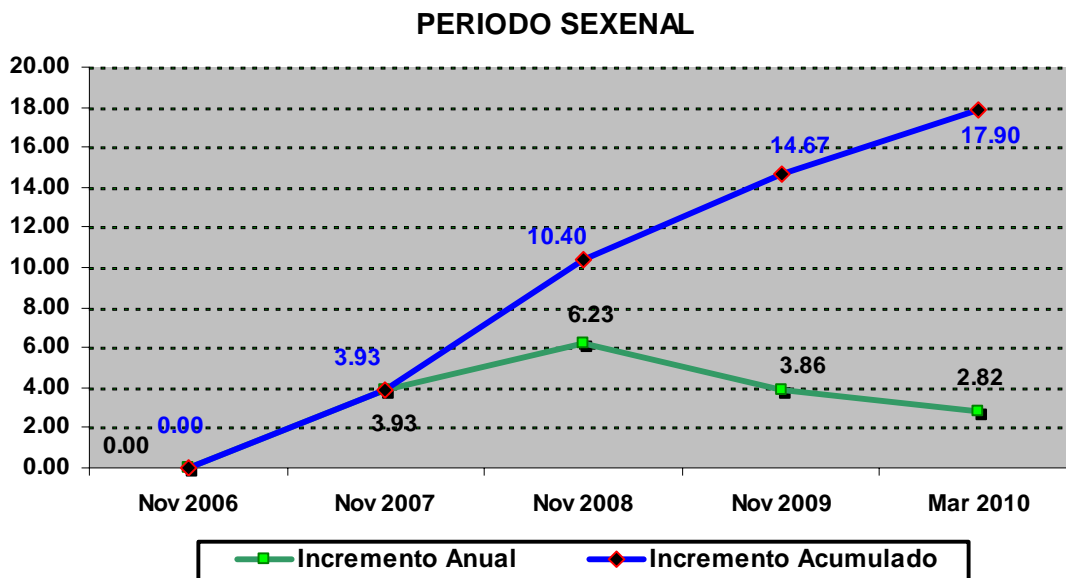

INFLACION CANASTA BASICA

Enero - Marzo 2010

De acuerdo con registros del Banco de México, los precios de los bienes y servicios que integran la canasta básica experimentaron en el mes de marzo de 2010 un incremento promedio del **0.37 por ciento**, lo cual fue **0.29 puntos** porcentuales menor a la inflación del mes pasado (*0.66*), mientras que en comparación a igual mes del año pasado en que los precios ascendieron **0.39 por ciento**, mostró que en el mes de marzo reciente la inflación fue **0.02 puntos** inferior.

Mes / Año	Índice*	Incremento porcentual	
		Mensual	Acumulado
Diciembre 2009	145.700	—	—
2010			
Enero	147.856	1.48	1.48
Febrero	148.829	0.66	2.15
Marzo	149.373	0.37	2.52

*Índice de Precios de la Canasta Básica. BANCO DE MEXICO

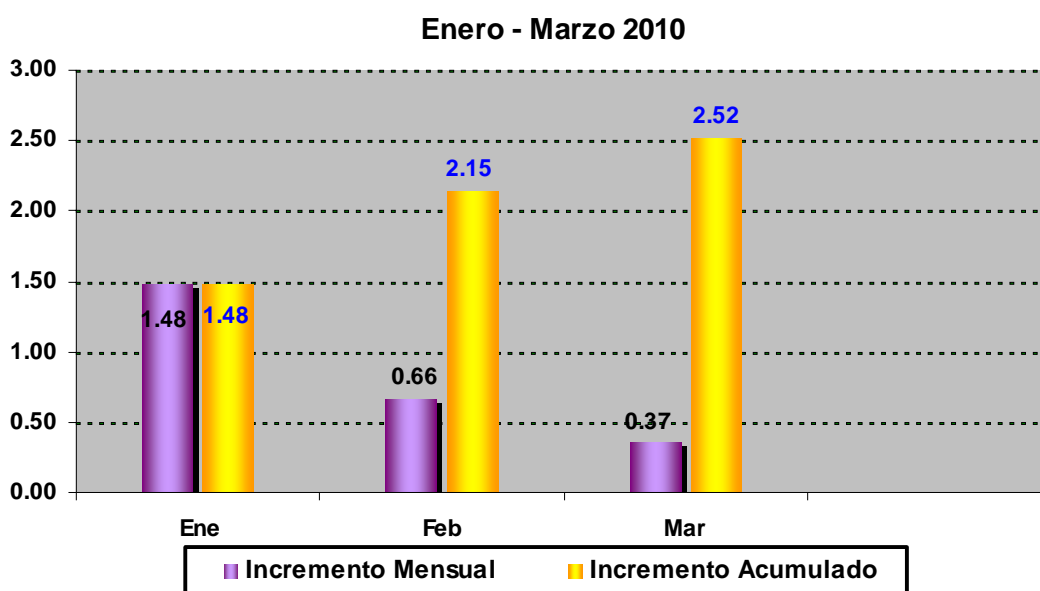

INFLACION CANASTA BASICA

Periodo Sexenal

Durante el periodo de los 3 años, 4 meses cubiertos por la actual administración del Gobierno Federal, desde su inicio hasta el mes de marzo 2010, los precios de los bienes y servicios que integran la canasta básica acumularon un incremento promedio del **20.43 por ciento**, siendo esta inflación mayor en **1.05 puntos** porcentuales a la ocurrida en el mismo lapso del sexenio anterior que fue del **19.38 por ciento**.

Mes / Año	Índice*	Incremento porcentual	
		Anual	Acumulado
Noviembre 2006	124.033	—	—
Noviembre 2007	129.242	4.20	4.20
Noviembre 2008	139.944	8.28	12.83
Noviembre 2009	145.369	3.88	17.20
Marzo 2010	149.373	2.75	20.43

*Índice de Precios al Consumidor. BANCO DE MEXICO

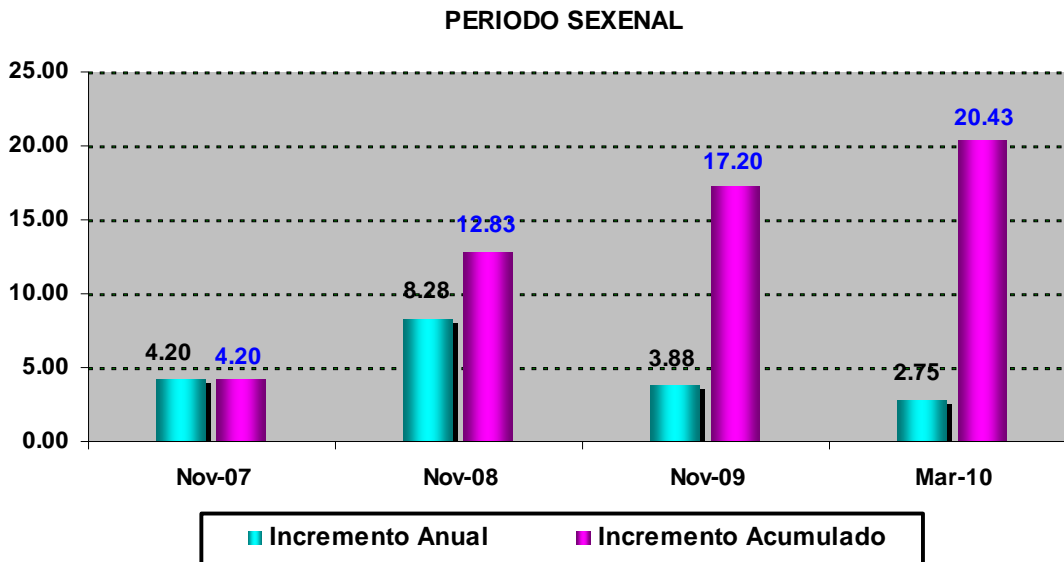

II. EVOLUCION SALARIAL

SALARIO MINIMO GENERAL

Periodo Sexenal

Durante el periodo de los 3 tres años, 4 meses cubiertos por la actual administración del Gobierno Federal hasta marzo de 2010, el salario mínimo general en su monto promedio nacional, resultante de las tres áreas geográficas en que se encuentra regionalizado el país, tuvo incrementos que sumaron **18.53 por ciento**, promediando un incremento anual del **4.34 por ciento**.

Mes / Año	Monto diario* \$	Incremento porcentual	
		Anual	Acumulado
Noviembre 2006	47.050	—	—
Noviembre 2007	48.880	3.89	3.89
Noviembre 2008	50.840	4.01	8.06
Noviembre 2009	53.190	4.62	13.05
Marzo 2010	55.770	4.85	18.53

*Promedio Nacional. Comisión Nacional de los Salarios Mínimos

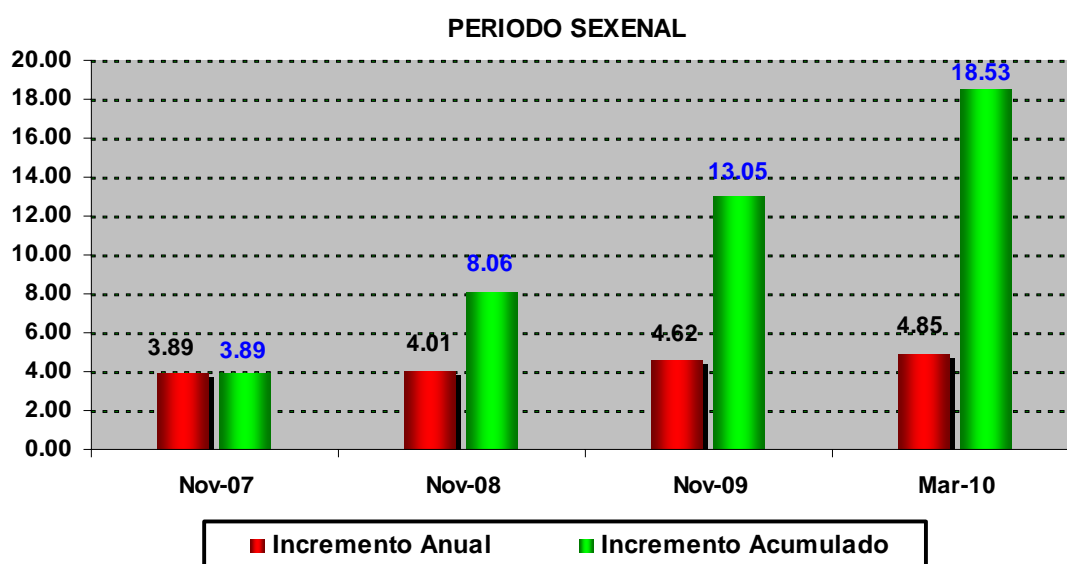

SALARIO MEDIO DE COTIZACION AL IMSS

Enero - Febrero 2010

En el reciente mes de febrero de 2010, el salario diario integrado percibido en promedio por los obreros y empleados afiliados al *Seguro Social*, ascendió a **\$237.72**, con lo que la percepción promedio por concepto de salario y prestaciones integrantes del mismo acusó un aumento del **0.23 por ciento** en comparación al monto alcanzado en el mes anterior, en tanto que durante los dos meses del año sumó un incremento del **4.60 por ciento**.

Mes / Año	Pesos diarios*	Incremento porcentual	
		Mensual	Acumulado
Diciembre 2009	227.26	—	—
2010			
Enero	237.17	4.36	4.36
Febrero	237.72	0.23	4.60

* Promedio diario del salario base de cotización. **IMSS**

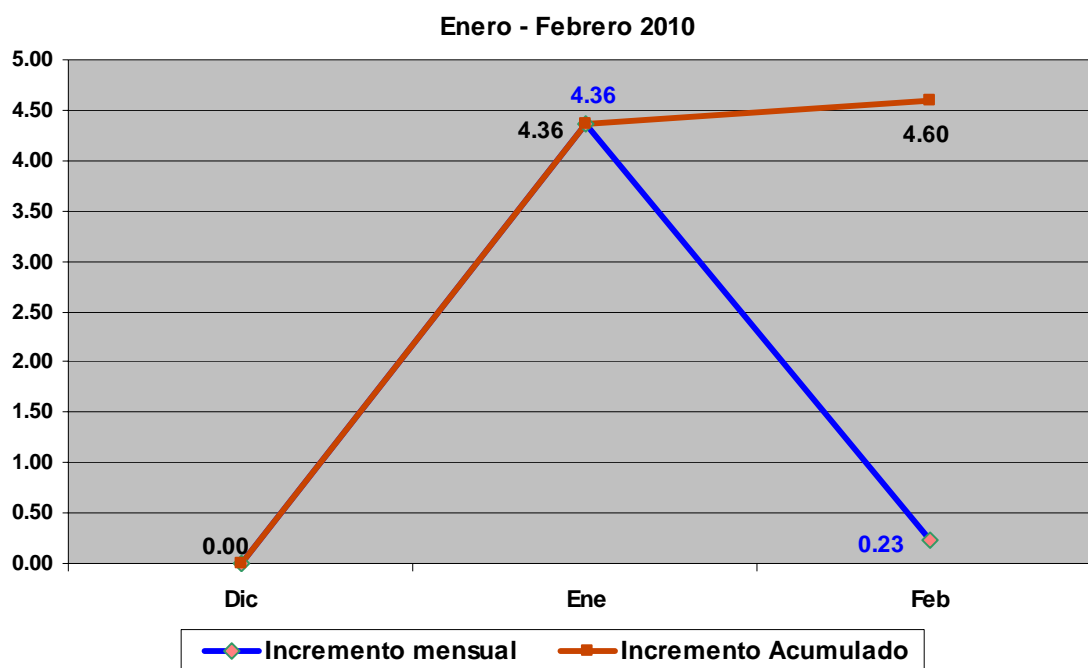

SALARIO PROMEDIO OBRERO

Enero 2010

En el primer mes del año 2010, el salario percibido en promedio por los trabajadores obreros que prestan sus servicios en la industria fabricante alcanzó un monto de **\$173.10 diarios**, lo que en comparación al monto promedio del año anterior (\$184.19), significó que la percepción se viera disminuida en **6.0 por ciento**.

Mes / Año	Pesos diarios \$	Incremento porcentual	
		Mensual	Acumulado
Promedio 2009	184.19	—	—
2010			
Enero	173.10	-6.0	-6.0

*En la Industria Manufacturera. STPS

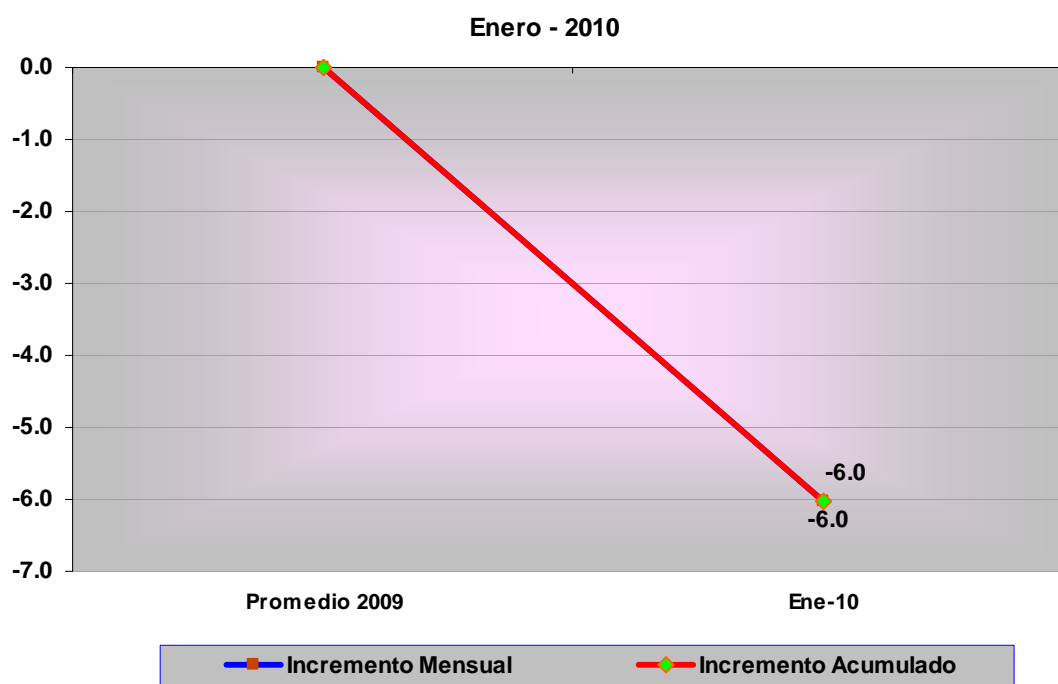

PRESTACIONES SOCIALES PROMEDIO

Enero 2010

En el mes de enero de 2010, el ingreso derivado de las prestaciones de carácter social percibidas en promedio por los obreros y empleados que prestan sus servicios en la industria manufacturera, presentó un monto promedio de **\$91.29 diarios**, con ello disminuyó **4.70 por ciento** tomando como referencia el monto promedio de **\$95.79** alcanzado durante todo el año anterior.

Mes / Año	Pesos diarios	Incremento porcentual	
		Mensual	Acumulado
Promedio 2009	95.79	---	
<u>2010</u>			
Enero	91.29	-4.70	-4.70

* A obreros y empleados en la Industria Manufacturera. STPS

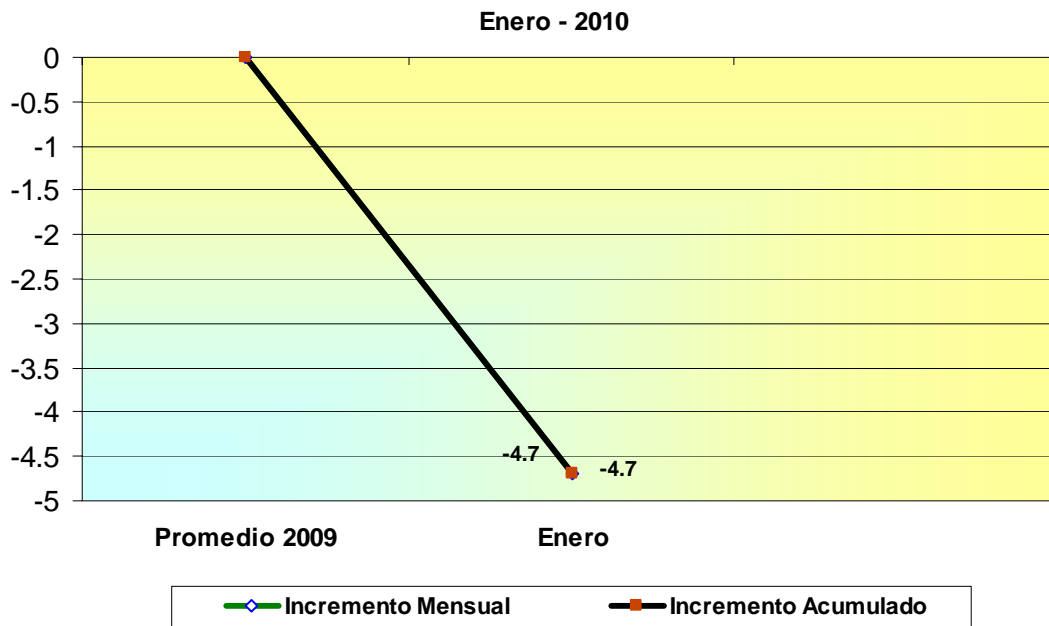

PODER ADQUISITIVO

Enero – Marzo 2010

En el plazo de los tres primeros meses del año 2010, el poder adquisitivo del salario mínimo general sobre la base de su monto promedio nacional resultante de las tres áreas geográficas en que se encuentra regionalizado el país, experimentó una recuperación del **2.40 por ciento**, ello como resultado de que la percepción salarial se incrementó en **4.85 por ciento** contra **2.39 por ciento** de aumento en la inflación.

Mes / Año	Salario* (Increm. Acum.) porcentual	Inflación** (Increm. Acum.) porcentual	Poder Adquisitivo (Variación Acum.) porcentual
Diciembre 2009	100.00	100.00	—
2010			
Enero	104.85	101.09	3.72
Febrero	104.85	101.67	3.13
Marzo	104.85	102.39	2.40

*Salario Mínimo General Promedio Nacional. **CONASAMI**
 ** Índice Nacional de Precios al Consumidor. **BANCO DE MEXICO**

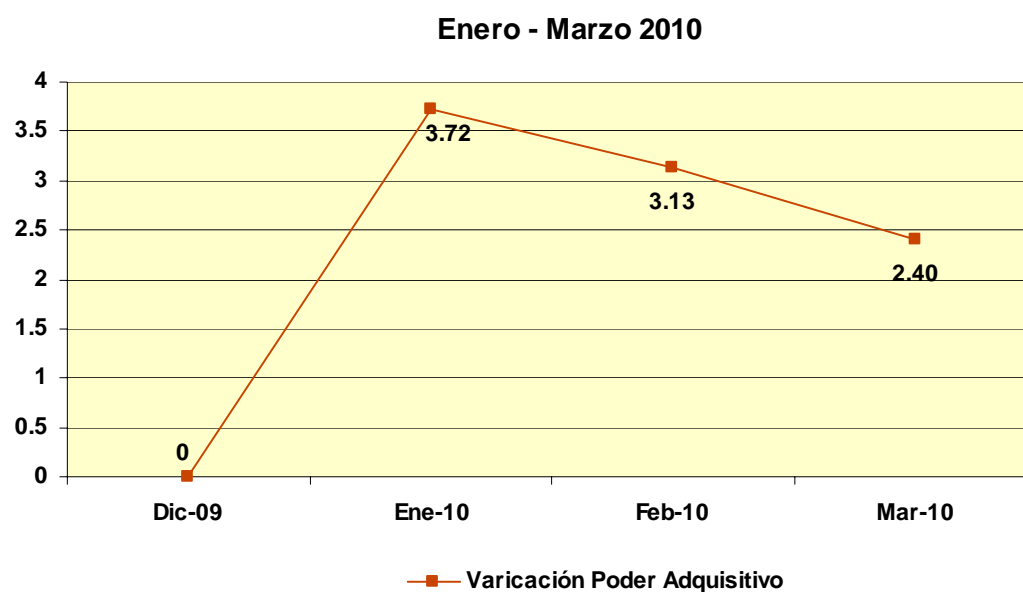

PODER ADQUISITIVO

Periodo Sexenal

Durante el plazo cubierto por la actual administración del Gobierno Federal desde su inicio hasta el mes de marzo de 2010, el poder adquisitivo de los trabajadores con percepciones equivalentes al salario mínimo general reflejó una recuperación del **0.53 por ciento**, siendo ello consecuencia de que la percepción salarial tuvo incrementos por un total de **18.53 por ciento** contra **17.90 por ciento** de incremento en la inflación.

Mes / Año	Salario* (Increm. Acum.) porcentual	Inflación** (Increm. Acum.) porcentual	Poder adquisitivo (Variación Acum.) porcentual
Noviembre 2006	100.00	100.00	—
Noviembre 2007	103.90	103.93	-0.03
Noviembre 2008	108.10	110.41	-2.09
Noviembre 2009	113.05	114.67	-1.41
Marzo 2010	118.53	117.90	0.53

*Salario Mínimo General Promedio Nacional. **CONASAMI**

Índice Nacional de Precios al Consumidor. **BANCO DE MEXICO

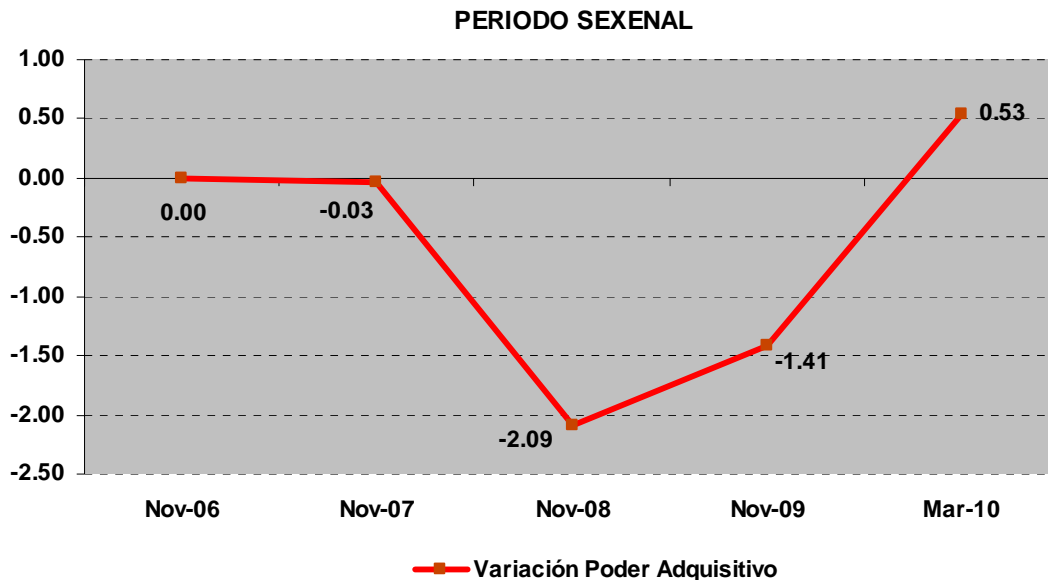

IV. REVISIONES SALARIALES Y CONTRACTUALES

INCREMENTO PROMEDIO GENERAL EN EMPRESAS DE JURISDICCION FEDERAL

Enero - Marzo 2010

En el mes de marzo de 2010, las revisiones salariales y contractuales en las empresas de competencia federal, dieron como resultado que las percepciones de los trabajadores sumaran incrementos por un total del **6.30 por ciento**, lo cual comparado con lo obtenido el mes pasado cuyo incremento sumó **7.5 por ciento**, indicó que en este último mes se obtuvo **1.20 puntos** porcentuales menos.

En el plazo del primer trimestre del año 2010, el incremento total promedió **6.51 por ciento**, constituido por **4.50 por ciento** directo al tabulador salarial, **1.68 por ciento** por concepto de bonos de productividad y **0.33** en prestaciones.

Mes	Incremento porcentual		
	Directo al tabulador	Bono de productividad	Prestaciones
Enero 2010	4.40	1.03	0.30
Febrero	4.50	2.74	0.26
Marzo	4.60	1.27	0.43
PROMEDIO:	4.50	1.68	0.33

Enero - Marzo 2010

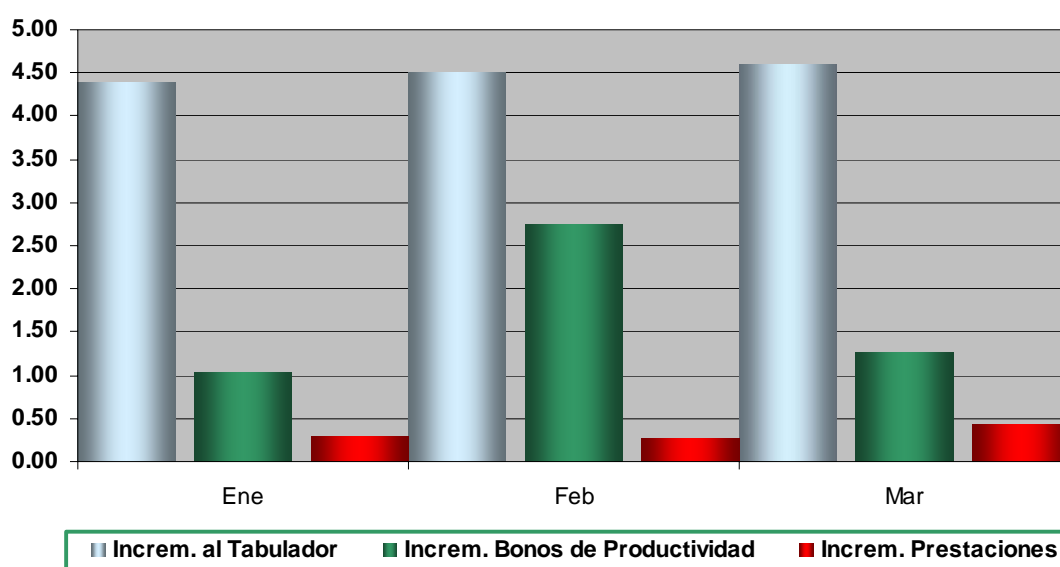

INCREMENTO PROMEDIO GENERAL EN EMPRESAS DE JURISDICCION LOCAL

Enero 2010

En el mes de enero de 2010, en las empresas regidas por las autoridades locales de trabajo, las revisiones salariales y contractuales arrojaron un incremento promedio del **4.9 por ciento** directo al tabulador salarial, lo cual superó en **0.30 puntos** porcentuales lo obtenido el mes anterior.

Mes / Año	Incremento directo al tabulador	Variación puntos porcentuales
Diciembre 2009	4.6%	—
<u>2010</u>		
Enero	4.9%	0.30
PROMEDIO	4.9%	0.30

Enero - 2010

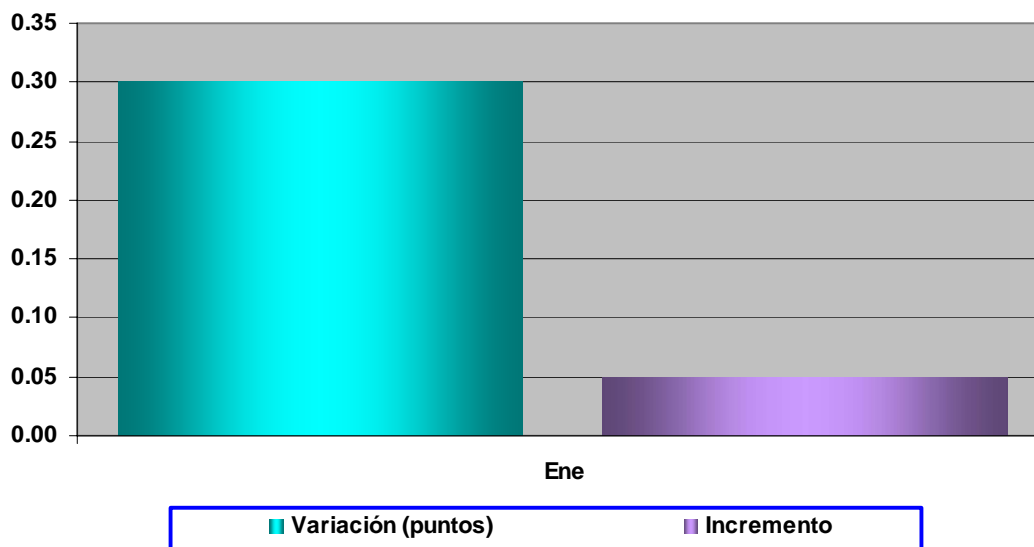

INCREMENTO PROMEDIO POR RAMAS ECONOMICAS DE COMPETENCIA FEDERAL

Marzo 2010

Por ramas industriales o de servicios bajo jurisdicción federal, las revisiones salariales y contractuales efectuadas en el mes de marzo de 2010 dieron por resultado que el mayor incremento promedio directo al tabulador salarial tuvo lugar en la *Industria Maderera* con **7.00 por ciento**; e igualmente en la misma industria fueron incrementados los bonos de productividad con **27.50 por ciento**; y respecto a las prestaciones, el mayor incremento se otorgó en la *Industria Elaboradora de Bebidas* con **2.14 por ciento**.

Rama económica	Incremento porcentual		
	Directo al tabulador	Bono de productividad	Prestaciones
Textil	4.60	1.65	0.30
Eléctrica	4.90	0.00	0.00
Cinematográfica	4.80	0.00	0.11
Hulera	5.40	0.00	0.00
Azucarera	—	—	—
Minera	6.20	1.60	0.00
Metalúrgica / Siderúrgica	4.70	0.00	0.60
Hidrocarburos	—	—	---
Petroquímica	5.00	0.00	0.00
Cementera	4.00	0.00	0.76
Calera	4.90	0.00	0.12
Automotriz / Autopartes	5.00	0.50	0.26
Químico-Farmacéutica	4.80	1.80	0.54
Celulosa y papel	4.40	0.20	0.13
Aceites y Grasas Vegetales	6.00	0.00	0.00
Productora de Alimentos	4.80	2.60	1.25
Elaboradora de Bebidas	3.70	4.80	2.14
Ferrocarrilera	—	—	—
Maderera	7.00	27.50	0.00
Vidriera	4.60	0.00	0.00
Tabacalera	—	—	—
Servicios de Banca y Crédito	4.10	0.00	0.00
Construcción	4.90	0.00	0.00
Transporte Terrestre	4.60	0.90	0.06
Transporte Marítimo	5.10	0.00	0.00
Transporte Aéreo	5.90	0.00	0.00
Servicios Conexos al Transporte	5.10	0.00	0.04
Servicios Telefónicos	—	—	—
Comercio	4.60	3.50	0.01
Servicios Educativos y de Investigación	4.10	0.00	0.27
Asistencia Médica y Social	2.00	0.00	0.00
Distribución de Gas	—	—	—
Radio y Televisión	5.00	0.10	0.00
Otras Manufacturas	4.50	0.00	0.00
Otros Servicios	4.10	0.00	0.00

— No registró revisiones

EMPLAZAMIENTOS Y HUELGAS POR REVISIONES SALARIALES Y CONTRACTUALES

Enero – Marzo 2010

En el mes de marzo de 2010, las organizaciones sindicales llevaron a cabo un total de **162 emplazamientos** a huelga por motivo de las revisiones salariales y contractuales en las empresas regidas por las autoridades federales del trabajo, de cuyas demandas solo una llego al estallamiento de la huelga representando esto el **0.6 por ciento** del total de emplazamientos.

Durante el plazo de los tres primeros meses del año, los emplazamientos por tal motivo sumaron **531** con dos huelgas estalladas, o sea el **0.4 por ciento**.

Mes	Emplazamientos	Huelgas estalladas	Porcentajes
Enero	246	0	0.0%
Febrero	123	1	0.8%
Marzo	162	1	0.6%
TOTAL	531	2	0.4%

* En empresas de jurisdicción federal. STPS

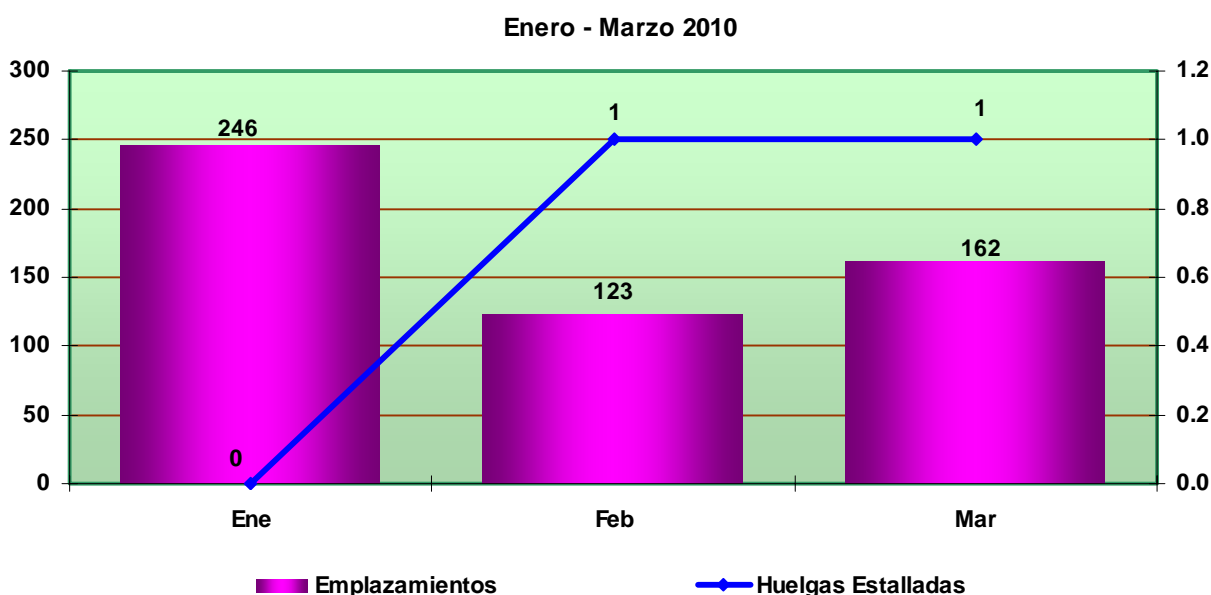

EMPLEO

Enero - Marzo 2010

En el mes de marzo de 2010, el indicador de empleo formal representado por el número de trabajadores asalariados afiliados en forma permanente y eventual en el *Seguro Social*, registró un incremento del **1.0 por ciento** en comparación al mes anterior, beneficiando con esto a **136 mil 409 trabajadores**, en tanto que durante todo el periodo de los tres primeros del año, la mejoría en el nivel de ocupación fue del **2.4 por ciento**, viéndose así contratados adicionalmente **334 mil 652 personas** con empleo formal.

Mes / Año	Trabajadores asegurados IMSS*	Variación porcentual	
		Mensual	Acumulada
Diciembre 2009	14,006,404	—	—
2010			
Enero	14,076,279	0.5	0.5
Febrero	14,204,647	0.9	1.4
Marzo	14,341,056	1.0	2.4

*Trabajadores permanentes y eventuales. IMSS

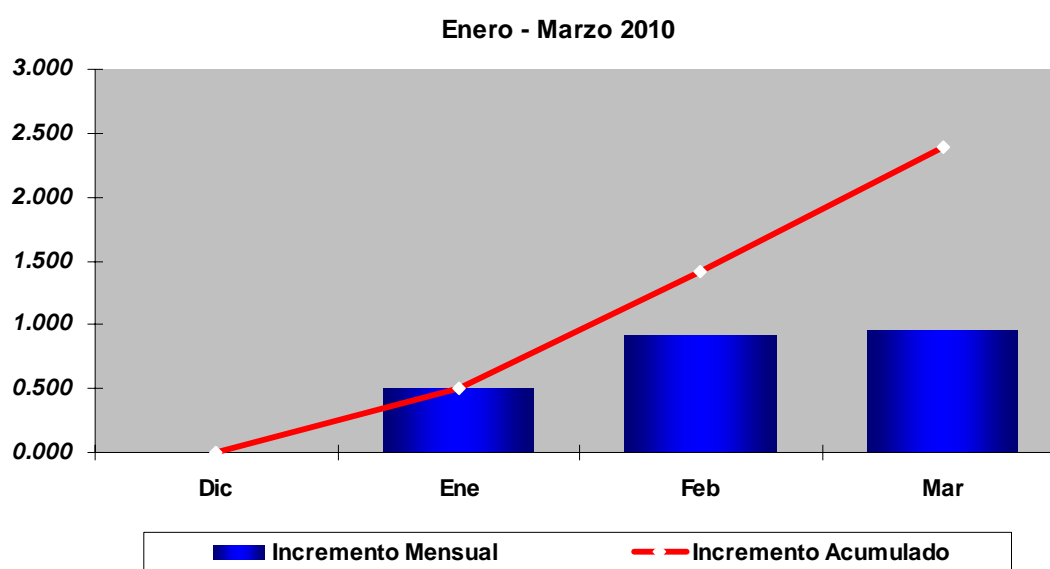

DESEMPLEO

Enero - Marzo 2010

El desempleo abierto representado por el número de personas en búsqueda clara de empleo, registró en marzo de 2010 una proporción del **4.81 por ciento** del total de la población en edad y condiciones de trabajar (*población económicamente activa*), con ello en nivel de desempleo se abatió en **11.4 por ciento** respecto al mes anterior, no obstante respecto al cierre del año pasado aún es mayor en **0.20 por ciento**.

Mes / Año	Porcentaje	Variación porcentual	
	De la P.E.A.	Mensual	Acumulada
Diciembre 2009	4.80	—	—
2010			
Enero	5.87	22.3	22.3
Febrero	5.43	-7.5	13.1
Marzo	4.81	-11.4	0.2

*Encuesta Nacional de Ocupación y Empleo. INEGI

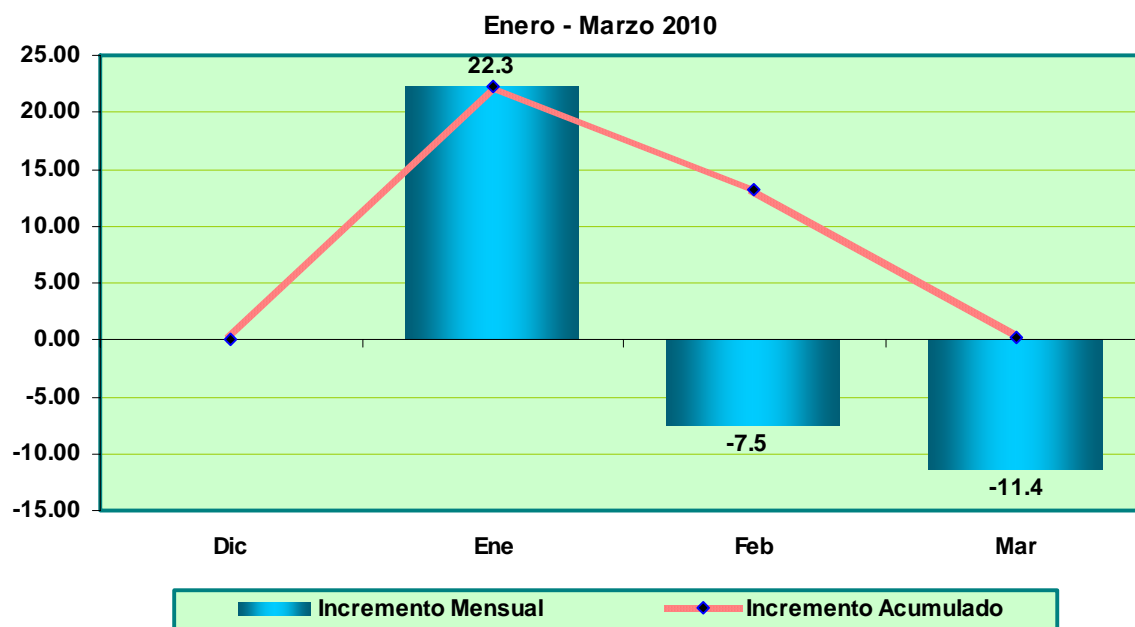

PERSONAL OBRERO OCUPADO EN EL SECTOR MANUFACTURERO

Enero 2010

En el mes de enero de 2010, el número de trabajadores obreros contratados en la industria fabricante ubicó su nivel en **86.4**, con ello el empleo obrero se recuperó ligeramente en **0.5 por ciento** respecto al mes anterior.

Mes / Año	Índice*	Incremento mensual porcentual	Incremento acumulado porcentual
Diciembre 2009	86.0	---	---
2010			
Enero	86.4	0.5	0.5

*Encuesta Industrial Mensual. INEGI

