



GOBIERNO  
FEDERAL

MÉXICO  
2010

STPS

# Febrero 2010



**Boletín** de  
*Información Económica*  
para **Organizaciones**  
**Sindicales**

Año 7, N° 74 febrero 2010

## DIRECTORIO

**Director General**  
Gustavo Jáuregui Aguilar

**Diseño Gráfico y Edición**  
Gabriel González

**Colaboradores**  
Melquiades A. Rojas  
José Ramos

**Informática**  
Celerino Pérez

Av. Ricardo Flores Magón N° 44  
Col. Guerrero, C.P. 06300,  
Tels. 5001 0100 al 0114

informacion@conampros.gob.mx  
www.conampros.gob.mx



El Boletín de Información Económica y Social para Organizaciones Sindicales es una publicación mensual del Comité Nacional Mixto de Protección al Salario (CONAMPROS).  
Se permite la reproducción de los materiales publicados siempre y cuando se cite la fuente.  
Registro en trámite.

# Índice



## 1 Inflación

Inflación general y en la canasta básica.  
Periodo sexenal.

## 5 Salarios

Salario mínimo general periodo sexenal.  
Salario medio de cotización al IMSS.  
Salario promedio obrero.  
Prestaciones sociales promedio.

## 9 Poder adquisitivo

Poder adquisitivo.  
Periodo sexenal.

## 11 Revisiones salariales y contractuales

Incremento promedio general en empresas de jurisdicción Federal.

Incremento promedio general en empresas de jurisdicción Local.

Incremento promedio por ramas económicas.

Emplazamientos y huelgas por revisiones salariales y contractuales.

## 16 Empleo

Empleo y desempleo.

Personal obrero ocupado en el sector manufacturero.

## Productividad

Productividad en el sector manufacturero.

## INFLACION GENERAL

Enero 2010

En el mes de enero de 2010, los precios generalizados al consumidor, según el Banco de México, registraron un incremento promedio del **1.09 por ciento**, lo que comparado con el mismo mes del año pasado en que los precios ascendieron 0.23 por ciento, significó que en enero reciente, la inflación fue de más del doble.

Mes / Año	Índice*	Incremento porcentual	
		Mensual	Acumulado
Diciembre 2009	138.541	—	—
<b><u>2010</u></b>			
Enero	140.047	1.09	<b>1.09</b>

\*Índice Nacional de Precios al Consumidor. Banco de México.

## ENERO 2010

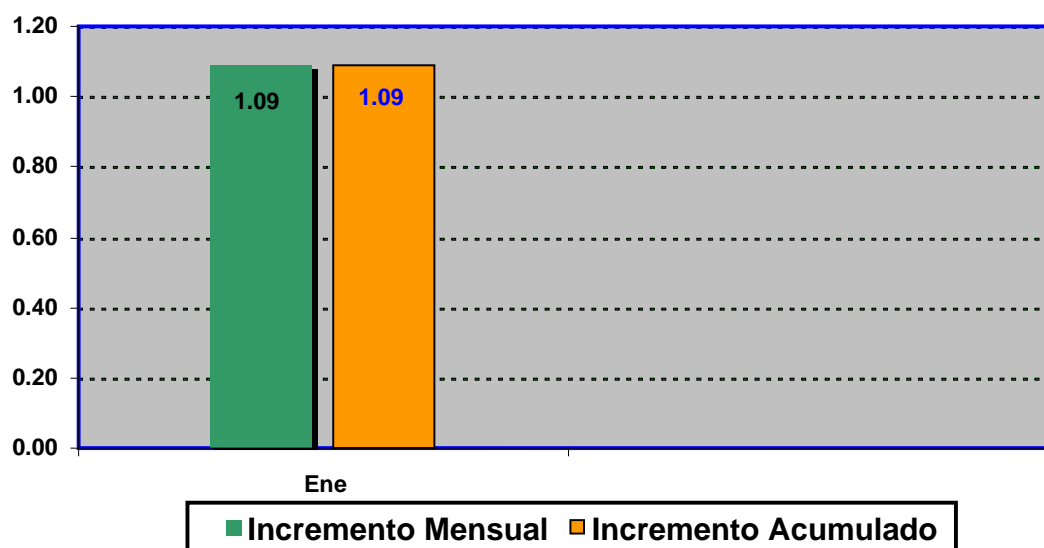

## INFLACION GENERAL

### Periodo Sexenal

Durante el plazo cubierto por la actual administración del Gobierno Federal (3 años, 2 meses), la inflación generalizada en los precios de los bienes y servicios de consumo final —datos del Banco de México— acumuló un incremento promedio del **16.40 por ciento**, lo cual en comparación con el mismo periodo del sexenio anterior en que inflación ascendió 11.43 por ciento, mostró un mayor crecimiento de precios en el periodo reciente.

Mes / Año	Índice*	Incremento porcentual	
		Anual	Acumulado
Noviembre 2006	120.319	—	—
Noviembre 2007	125.048	3.93	3.93
Noviembre 2008	132.838	6.23	10.40
Noviembre 2009	137.970	3.86	14.67
Enero 2010	140.047	1.51	16.40

\*Índice Nacional de Precios al Consumidor. Banco de México.

### PERIODO SEXENAL

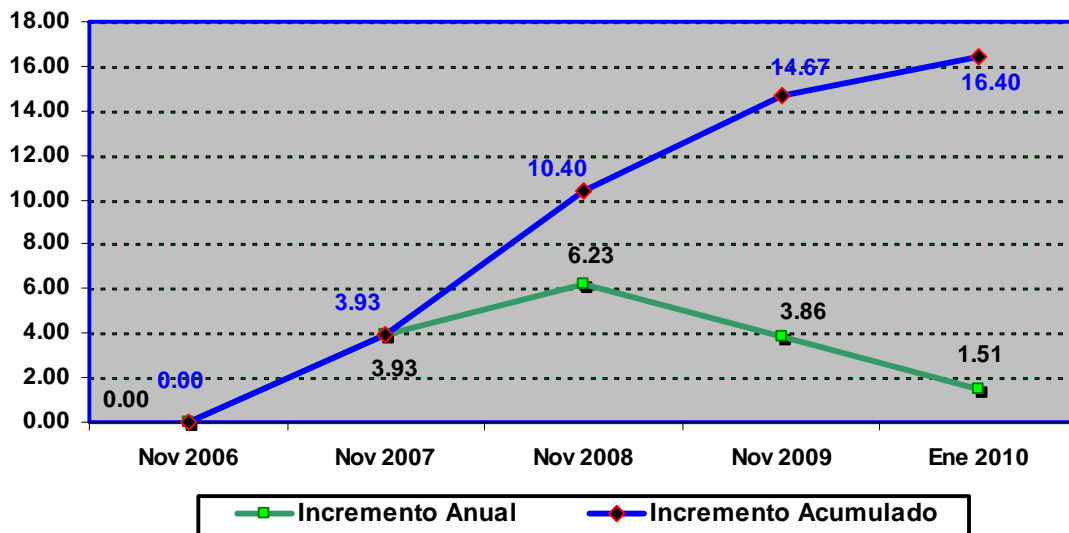

## INFLACION CANASTA BASICA

Enero 2010

De acuerdo con registros del Banco de México, los precios de los bienes y servicios que integran la canasta básica experimentaron en el mes de enero de 2010 un incremento promedio del **1.48 por ciento**, lo cual casi triplicó el registro inflacionario de igual mes del año pasado que fue del 0.51 por ciento.

Mes / Año	Índice*	Incremento porcentual	
		Mensual	Acumulado
Diciembre 2009	145.700	—	—
<b><u>2010</u></b>			
<b>Enero</b>	147.856	1.48	1.48

\*Índice de Precios de la Canasta Básica. Banco de México.

### ENERO 2010

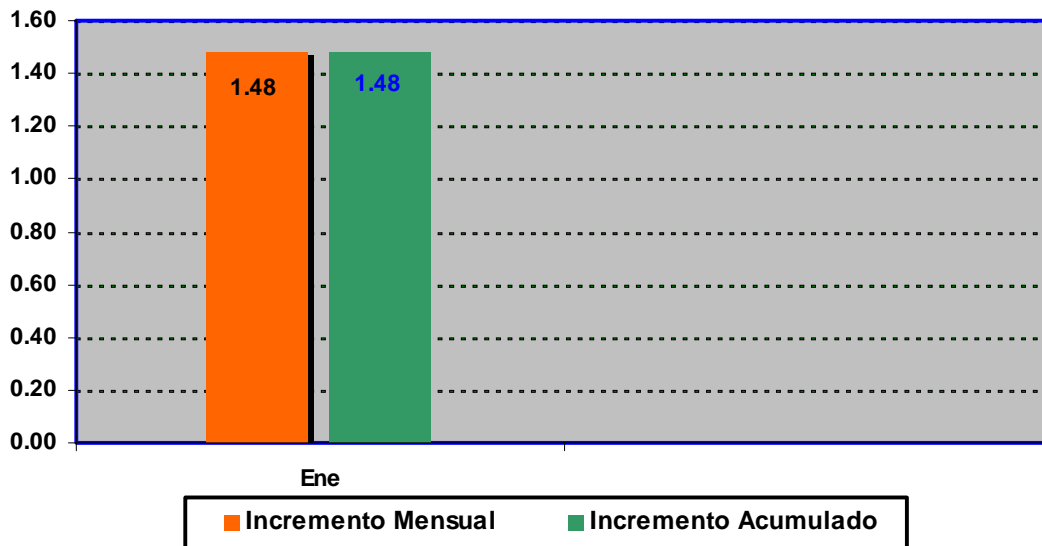

## INFLACION CANASTA BASICA

### Periodo Sexenal

Durante el periodo de los tres años, 2 meses cubiertos por la actual administración del Gobierno Federal, los precios de los bienes y servicios que integran la canasta básica acumularon un incremento promedio del **19.21 por ciento**, esto mostró una inflación mayor en 4.52 puntos porcentuales en comparación a la ocurrida en el mismo lapso del sexenio anterior que fue del 14.01 por ciento.

Mes / Año	Índice*	Incremento porcentual	
		Anual	Acumulado
Noviembre 2006	124.033	—	—
Noviembre 2007	129.242	4.20	4.20
Noviembre 2008	139.944	8.28	12.83
Noviembre 2009	145.369	3.88	17.20
Enero 2010	147.856	<b>1.71</b>	<b>19.21</b>

\*Índice de Precios al Consumidor. **Banco de México.**

### PERIODO SEXENAL

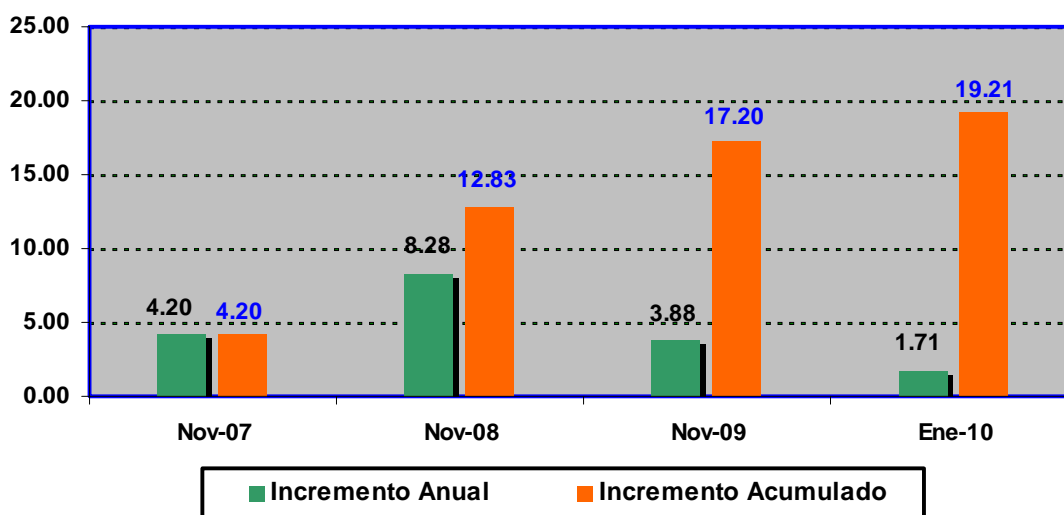

**SALARIO MINIMO GENERAL**

**Periodo Sexenal**

Durante el periodo de los 3 tres años, 2 meses cubiertos por la actual administración del Gobierno Federal, el salario mínimo general en su monto promedio nacional, resultante de las tres áreas geográficas en que se encuentra regionalizado el país, se acrecentó en **18.53 por ciento**, observándose en el último año el mayor incremento con el 4.85 por ciento.

Mes / Año	Monto Diario* \$	Incremento porcentual	
		Anual	Acumulado
Noviembre 2006	47.050	—	—
Noviembre 2007	48.880	3.89	3.89
Noviembre 2008	50.840	4.01	8.06
Noviembre 2009	53.190	4.62	13.05
Enero 2010	55.770	<b>4.85</b>	<b>18.53</b>

\*Promedio Nacional. Comisión Nacional de los Salarios Mínimos.

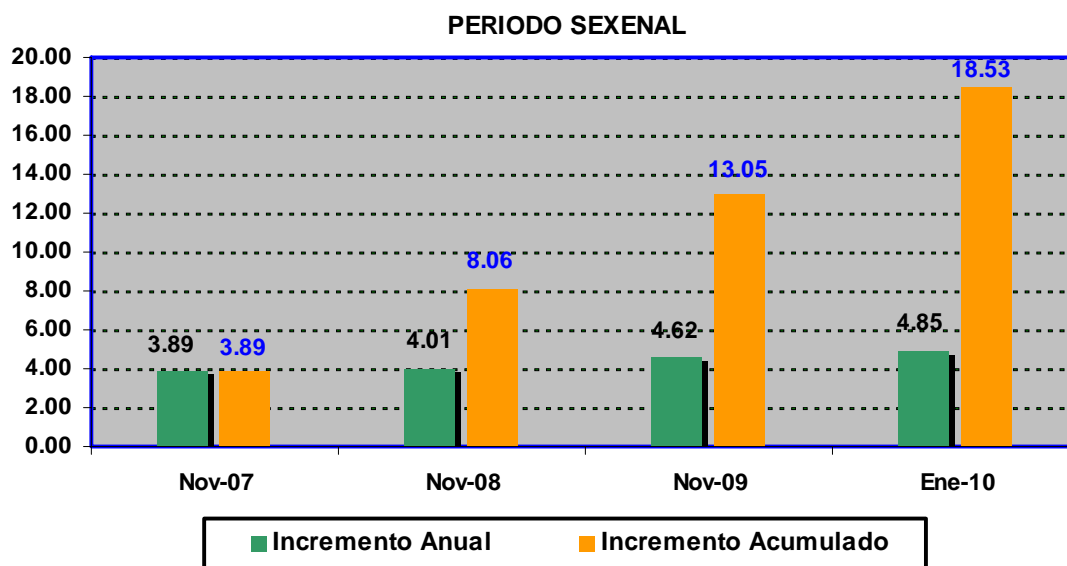

## SALARIO MEDIO DE COTIZACION AL IMSS

**Enero – Diciembre 2009**

En el mes de diciembre de 2009, el salario diario integrado percibido en promedio por los obreros y empleados inscritos en el *Seguro Social*, ascendió a **\$227.26**, con lo que la percepción promedio por concepto de salario y prestaciones integrantes del mismo acusó un aumento de **\$ 0.05** equivalentes **0.02 por ciento** de incremento en comparación al monto alcanzado el mes anterior. En tanto que durante el plazo de los once meses del año dicha percepción pasó de **\$222.17** a **\$227.26**, con ello registró un incremento del **2.29 por ciento**.

Mes / Año	Pesos diarios*	Incremento porcentual	
		Mensual	Acumulado
Diciembre 2008	222.17	—	—
<b>2009</b>			
Enero	230.25	3.64	3.64
Febrero	231.96	0.74	4.41
Marzo	228.64	-1.43	2.91
Abril	228.51	-0.06	2.85
Mayo	231.24	1.19	4.08
Junio	230.69	-0.24	3.83
Julio	231.53	0.36	4.21
Agosto	230.91	-0.27	3.93
Septiembre	229.38	-0.66	3.25
Octubre	227.94	-0.63	2.60
Noviembre	227.21	-0.32	2.27
Diciembre	227.26	0.02	<b>2.29</b>

\* Promedio diario del salario base de cotización. **IMSS**.

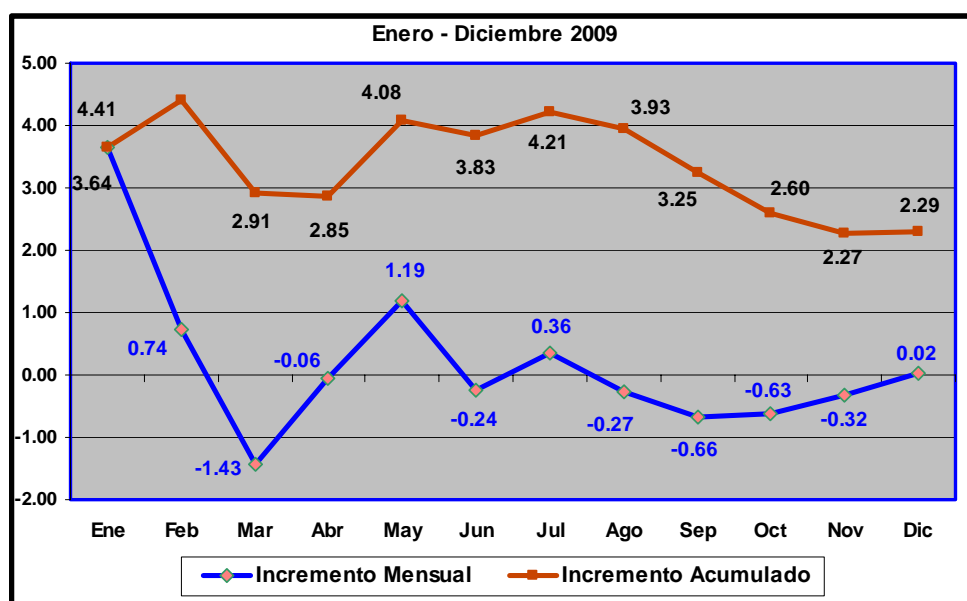

## SALARIO PROMEDIO OBRERO

Enero - Noviembre 2009

En el mes de noviembre de 2009, el salario percibido en promedio por los trabajadores obreros que prestan sus servicios en la industria fabricante presentó un monto de **\$179.90 diarios**, lo que significó que el ingreso salarial se viera aumentado en **\$ 1.53**, o sea **0.9 por ciento** de incremento respecto al mes anterior, mientras que durante el plazo de los once meses del año 2009, el ingreso se movió desde **\$ 177.67** registrando así un aumento de **\$ 2.23** equivalentes al **1.3 por ciento** de incremento.

Mes / Año	Pesos Diarios* \$	Incremento porcentual	
		Mensual	Acumulado
Promedio 2008	177.67	—	—
<b>2009</b>			
Enero	170.64	-4.0	-4.0
Febrero	182.28	6.8	2.6
Marzo	178.99	-1.8	0.7
Abril	182.85	2.2	2.9
Mayo	173.24	-5.3	-2.5
Junio	175.32	1.2	-1.3
Julio	178.70	1.9	0.6
Agosto	169.95	-4.9	-4.3
Septiembre	180.15	6.0	1.4
Octubre	178.37	-1.0	0.4
Noviembre	179.90	<b>0.9</b>	<b>1.3</b>

\*En la Industria Manufacturera. STPS

### ENERO — NOVIEMBRE 2009

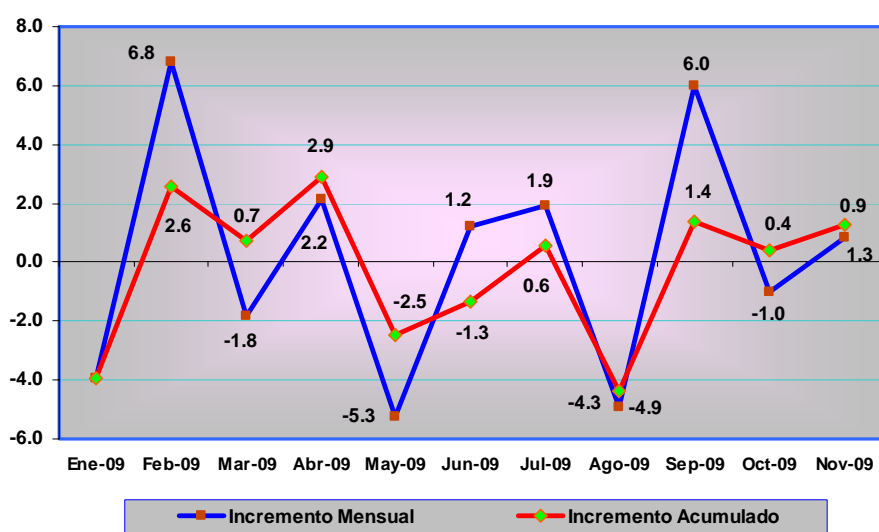

## PRESTACIONES SOCIALES PROMEDIO

**Enero - Noviembre 2009**

En el mes de noviembre de 2009, el ingreso proveniente de las prestaciones de carácter social percibidas en promedio por los obreros y empleados que prestan sus servicios en la industria manufacturera, presentó un monto promedio de **\$92.70 diarios**, con lo cual en comparación al mes previo disminuyó **\$1.76 (1.86 por ciento)**, mientras que en los once meses transcurridos del año mostró un incremento de **1.46 por ciento** con **\$ 1.33** de aumento.

Mes / Año	Pesos diarios	Incremento porcentual	
		Mensual	Acumulado
Promedio 2008	91.37	---	
<b><u>2009</u></b>			
Enero	90.56	-0.89	-0.89
Febrero	101.92	12.54	11.55
Marzo	93.74	-8.03	2.59
Abril	96.83	3.30	5.98
Mayo	90.47	-6.57	-0.99
Junio	102.04	12.79	11.68
Julio	92.34	-9.51	1.06
Agosto	94.66	2.51	3.60
Septiembre	95.16	0.53	4.15
Octubre	94.46	-0.74	3.38
Noviembre	92.70	-1.86	1.46

\* A obreros y empleados en la Industria Manufacturera. STPS

### ENERO — NOVIEMBRE 2009

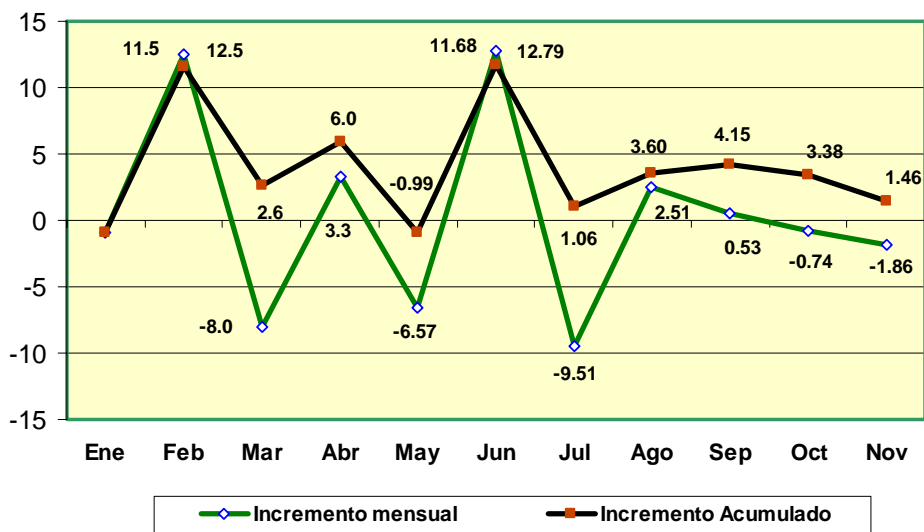

PODER ADQUISITIVO

Enero 2010

En el primer mes del año 2010, el poder adquisitivo del salario mínimo general sobre la base de su monto promedio nacional, resultante de las tres áreas geográficas en que se encuentra regionalizado el país, mostró una recuperación del **3.72 por ciento**, ello al haberse incrementado el salario en 4.85 por ciento y la inflación haber subido 1.09 por ciento.

Mes / Año	Salario*	Inflación**	Poder adquisitivo
	Incremento acumulado porcentual		Variación porcentual
Diciembre 2009	100.00	100.00	---
<b><u>2010</u></b>			
Enero	104.85	101.09	<b>3.72</b>

\*Salario Mínimo General Promedio Nacional. **CONASAMI**.

\*\* Índice Nacional de Precios al Consumidor. **Banco de México**.

ENERO 2010

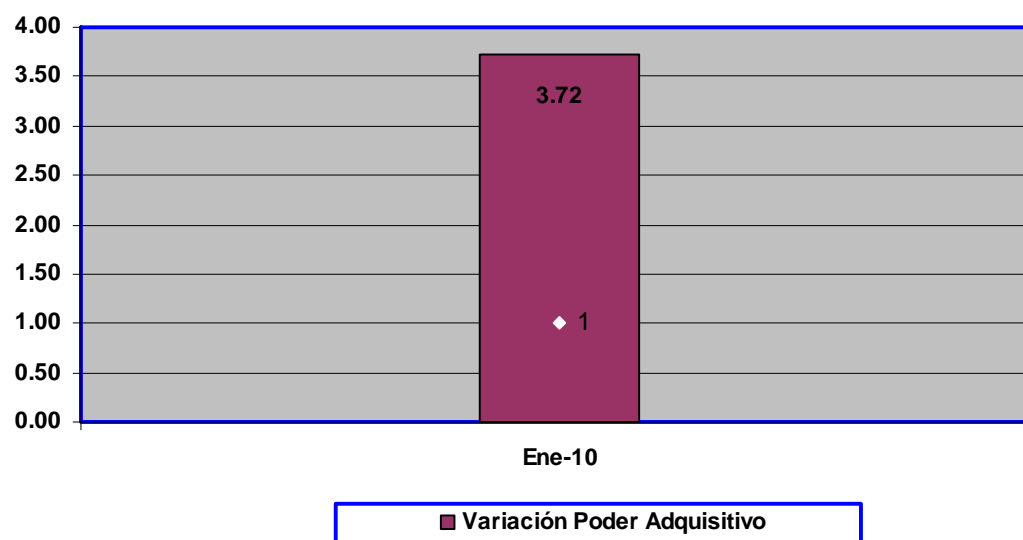

## PODER ADQUISITIVO

### Periodo Sexenal

Durante el plazo de los tres años, dos meses cubiertos por la actual administración del Gobierno Federal, el poder adquisitivo de los trabajadores con percepciones equivalentes al salario mínimo general, experimentó una recuperación del **1.83 por ciento**, ello como resultado de que el proceso inflacionario sumó incrementos anuales por un total de 16.40 por ciento, contra 18.53 por ciento de incremento en la percepción salarial.

Mes / Año	Salario* (Increm. Acum.) porcentual	Inflación** (Increm. Acum.) porcentual	Poder adquisitivo (Variación Acum.) porcentual
Noviembre 2006	100.00	100.00	---
Noviembre 2007	103.90	103.93	-0.03
Noviembre 2008	108.10	110.41	-2.09
Noviembre 2009	113.05	114.67	-1.41
Enero 2010	118.53	116.40	<b>1.83</b>

\*Salario Mínimo General Promedio Nacional. **CONASAMI**.

\*\* Índice Nacional de Precios al Consumidor. **Banco de México**.

### PERIODO SEXENAL

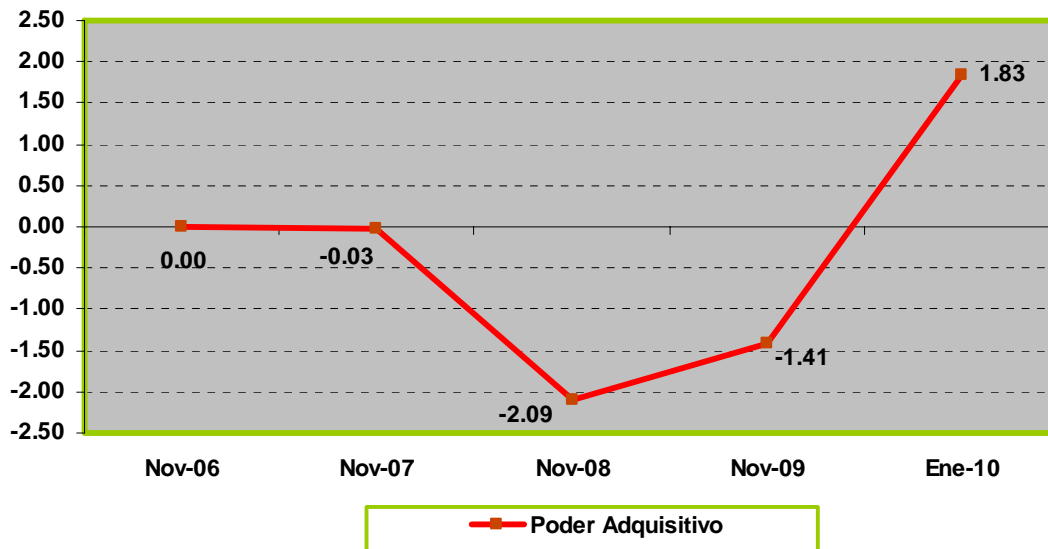

## IV. REVISIONES SALARIALES Y CONTRACTUALES

### INCREMENTO PROMEDIO GENERAL EN EMPRESAS DE JURISDICCION FEDERAL

**Enero - Diciembre 2009**

En el mes de diciembre de 2009, las revisiones salariales y contractuales en las empresas de competencia federal, dieron como resultado que las percepciones de los trabajadores sumaran incrementos por un total del **8.1 por ciento**, lo cual superó en 1.0 puntos lo logrado en el mes inmediato anterior. De tal porcentaje obtenido **5.2 por ciento** correspondió al incremento directo al tabulador; **0.4 por ciento** en bonos por productividad y **0.2 por ciento** en prestaciones.

Durante el plazo de todo el año 2009, las negociaciones salariales y contractuales promediaron **4.5 por ciento** de incremento directo al tabulador salarial, **4.3 por ciento** por concepto de bonos de productividad y **0.6 en prestaciones**.

Mes	Incremento porcentual		
	Directo al tabulador	Bono de productividad	Prestaciones
Enero 2009	4.6	0.4	0.7
Febrero	4.1	2.1	0.4
Marzo	4.5	12.5	1.2
Abril	4.3	2.1	0.2
Mayo	4.6	5.7	1.8
Junio	4.1	2.5	0.2
Julio	4.9	16.4	0.2
Agosto	4.3	2.3	0.4
Septiembre	4.6	4.9	0.3
Octubre	4.1	0.2	1.6
Noviembre	4.2	2.7	0.2
Diciembre	5.2	0.4	0.2
<b>PROMEDIO:</b>	<b>4.5</b>	<b>4.3</b>	<b>0.6</b>

## ENERO — DICIEMBRE 2009

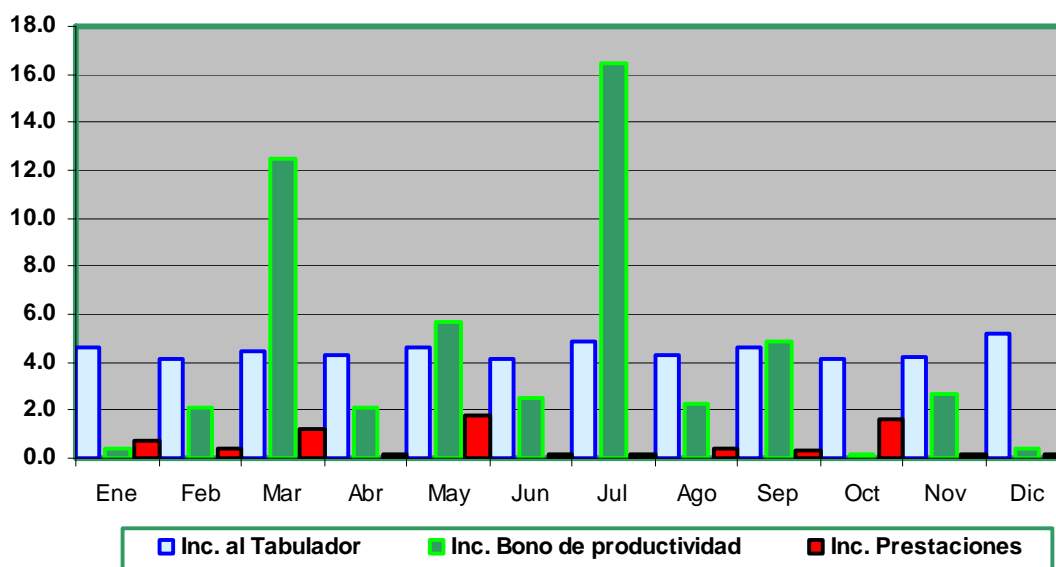

### INCREMENTO PROMEDIO GENERAL EN EMPRESAS DE JURISDICCION LOCAL

**Enero – Octubre 2009**

En el mes de octubre del año en curso, en las empresas regidas por las autoridades locales de trabajo, las revisiones salariales y contractuales arrojaron un incremento promedio del **4.5 por ciento** directo al tabulador salarial, lo cual igualó lo obtenido en el mes anterior, en tanto que durante todo el periodo de los diez meses del año el incremento salarial promedió **4.2 por ciento**.

Mes / Año	Incremento	Variación
	Directo al tabulador	Puntos porcentuales
Enero 2009	5.1%	---
Febrero	4.8%	-0.3
Marzo	4.7%	0.1
Abril	4.5%	-0.2
Mayo	4.8%	0.3
Junio	4.5%	-0.3
Julio	4.6%	0.1
Agosto	4.3%	-0.3
Septiembre	4.5%	0.2
Octubre	4.5%	0.0
<b>PROMEDIO</b>	<b>4.2%</b>	<b>-0.2</b>

## ENERO — OCTUBRE 2009

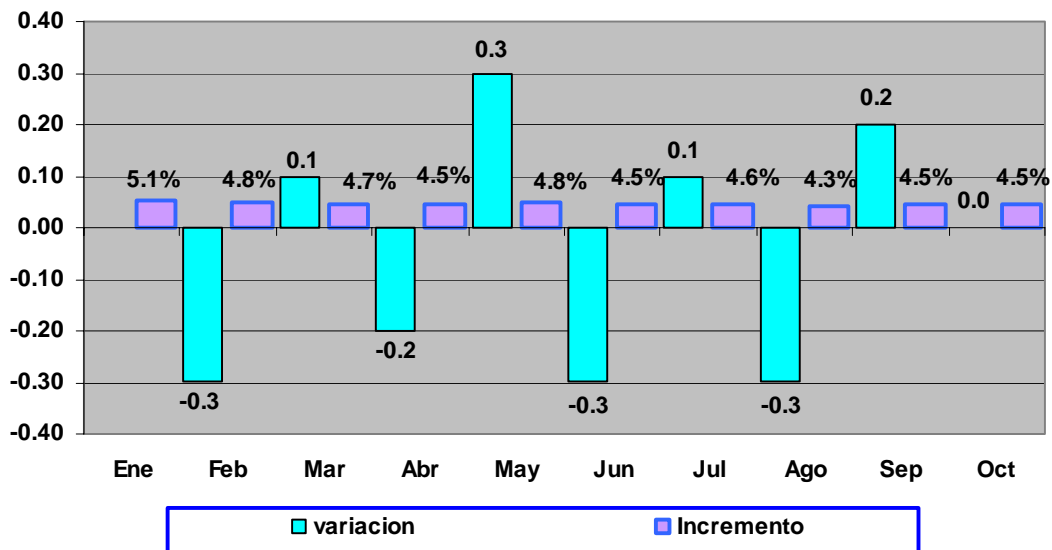

### INCREMENTO PROMEDIO POR RAMAS ECONOMICAS DE COMPETENCIA FEDERAL

Diciembre 2009

Por ramas industriales o de servicios bajo jurisdicción federal, las revisiones salariales y contractuales efectuadas en el mes de diciembre de 2009 dieron por resultado que el mayor incremento promedio directo al tabulador salarial tuvo lugar en la *Industria Metalúrgica/Siderúrgica* con el **7.87 por ciento**; la *Industria Cinematográfica* presentó el mayor incremento a bonos de productividad con el **2.50 por ciento**; y por lo que respecta a las prestaciones el incremento más alto fue del **1.50 por ciento** en la *Industria Eléctrica*.

Rama económica	Incremento porcentual		
	Directo al tabulador	Bono de productividad	Prestaciones
Textil	4.87	0.00	0.00
Eléctrica	4.90	0.00	<b>1.50</b>
Cinematográfica	4.88	<b>2.50</b>	0.00
Hulera	—	—	—
Azucarera	—	—	—
Minera	6.35	0.70	0.00
Metalúrgica / Siderúrgica	<b>7.87</b>	0.00	0.20

Hidrocarburos	—	—	—
Petroquímica	5.38	0.20	0.00
Cementera	5.50	0.70	0.00
Calera	—	—	—
Automotriz / Autopartes	3.98	0.00	1.25
Químico-Farmacéutica	5.63	1.70	0.04
Celulosa y papel	4.79	0.00	0.00
Aceites y Grasas Vegetales	7.00	0.00	1.00
Productora de Alimentos	4.39	0.10	0.09
Elaboradora de Bebidas	4.63	0.00	0.07
Ferrocarrilera	5.00	0.00	0.00
Maderera	5.00	0.00	0.00
Vidriera	4.00	0.00	0.00
Tabacalera	—	—	—
Servicios de Banca y Crédito	3.87	0.00	0.00
Construcción	—	—	—
Transporte Terrestre	5.57	0.60	0.04
Transporte Marítimo	4.14	0.90	0.61
Transporte Aéreo	4.50	0.00	0.00
Servicios Conexos al Transporte	4.67	1.40	0.17
Servicios Telefónicos	—	—	—
Comercio	4.00	0.10	0.00
Servicios Educativos y de Investigación	—	—	—
Asistencia Médica y Social	4.83	0.00	0.00
Distribución de Gas	—	—	—
Radio y Televisión	6.39	0.70	0.00
Otras Manufacturas	—	—	—
Otros Servicios	4.22	0.00	0.00

— No registró revisiones

## EMPLAZAMIENTOS Y HUELGAS POR REVISIONES SALARIALES Y CONTRACTUALES

**Enero - Diciembre 2009**

En el mes de diciembre de 2009, se realizaron un total de **276 emplazamientos a huelga** por motivo de las revisiones salariales y contractuales efectuadas por las organizaciones sindicales en las empresas de jurisdicción federal, de los cuales ninguno llegó al estallamiento de huelga.

Durante todo del año 2009, los emplazamientos por tal motivo totalizaron **3,663** habiendo ocurrido **12 huelgas**, lo cual representó el **0.3 por ciento** del total.

Mes	Emplazamientos	Huelgas estalladas	Porcentaje
Enero	204	0	0.0%
Febrero	192	4	2.1%
Marzo	123	1	0.8%
Abril	102	1	1.0%
Mayo	148	0	0.0%
Junio	161	0	0.0%
Julio	112	0	0.0%
Agosto	164	5	3.0%
Septiembre	155	0	0.0%
Octubre	195	1	0.5%
Noviembre	1,831	0	0.0%
Diciembre	276	0	0.0%
<b>TOTAL</b>	<b>3,663</b>	<b>12</b>	<b>0.3%</b>

\* En empresas de jurisdicción federal. STPS

### ENERO — DICIEMBRE 2009

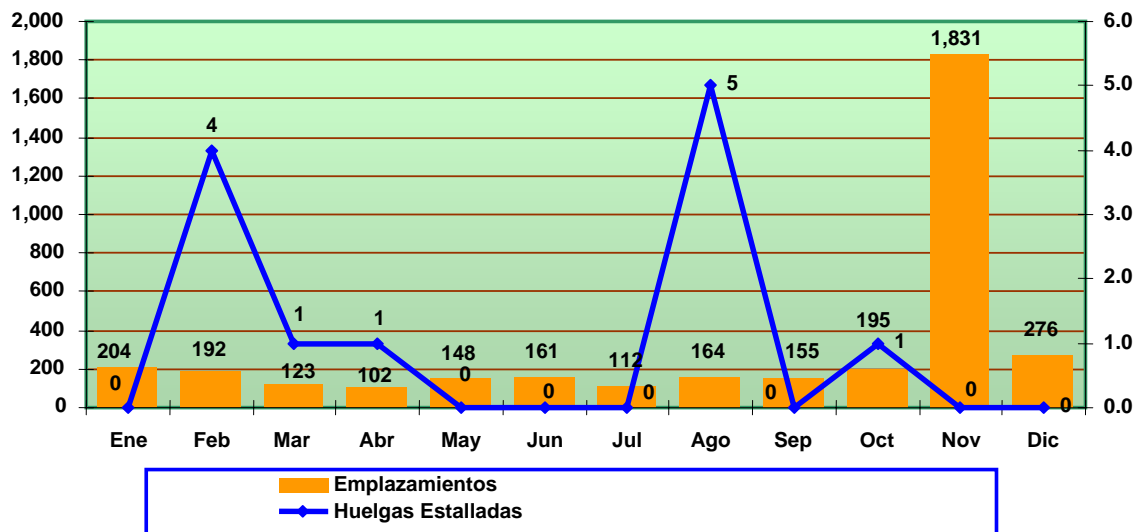

EMPLEO

Enero - Diciembre 2009

En el mes de diciembre de 2009, el indicador de empleo formal representado por el número de trabajadores asalariados afiliados en forma permanente y eventual en el *Seguro Social*, registró **14 millones, 6 mil, 404 trabajadores**, con cuyo dato el nivel de empleo disminuyó **1.31 por ciento** respecto al mes anterior. Durante todo el año de 2009, el número de trabajadores con empleo formal registró **171 mil 713 personas menos**, lo que significó una baja del **1.2 por ciento**.

Mes / Año	Trabajadores asegurados IMSS*	Variación porcentual	
		Mensual	Acumulada
Diciembre 2008	14,178,117	—	—
<b>2009</b>			
Enero	14,073,102	-0.7	-0.7
Febrero	14,026,501	-0.3	-1.1
Marzo	14,039,826	0.1	-1.0
Abril	13,979,608	-0.4	-1.4
Mayo	13,868,132	-0.8	-2.2
Junio	13,871,175	0.02	-2.2
Julio	13,887,498	0.12	-2.0
Agosto	13,918,483	0.22	-1.8
Septiembre	13,992,444	0.53	-1.3
Octubre	14,073,749	0.58	-0.7
Noviembre	14,192,197	0.84	0.1
Diciembre	14,006,404	<b>-1.31</b>	<b>-1.2</b>

\*Trabajadores permanentes y eventuales. IMSS

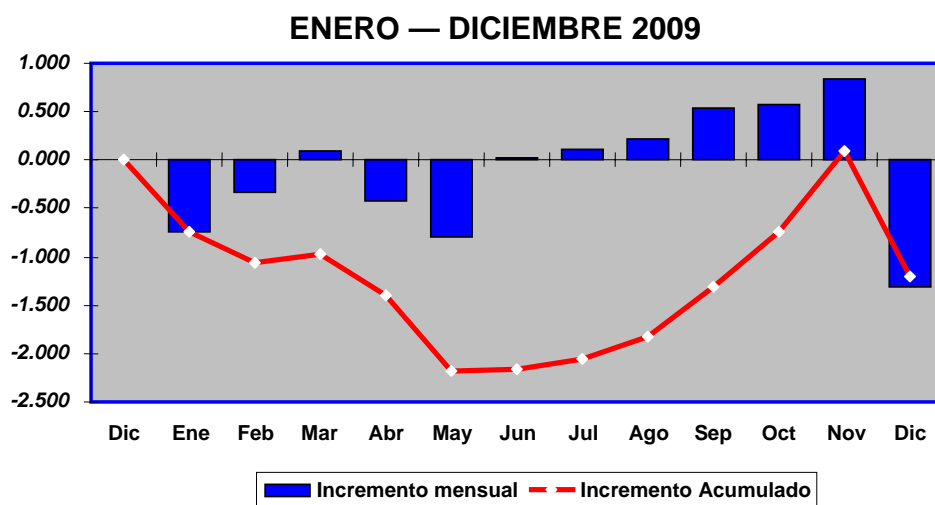

## DESEMPLEO

**Enero - Diciembre 2009**

En contrapartida al empleo abierto, el desempleo igualmente abierto, representado por el número de personas en búsqueda clara de empleo, registró en el mes último del año 2009 una proporción del **4.80 por ciento** respecto al total de la población en edad y condiciones de trabajar (*población económicamente activa*), con ello en nivel de desempleo bajó **8.7 por ciento** respecto al mes anterior, sin embargo en el plazo de los doce meses del año creció en **11.1 por ciento** al subir desde una proporción del **4.32** en el mes de diciembre del año pasado.

Mes / Año	Porcentaje de la P.E.A.	Variación porcentual	
		Mensual	Acumulada
Diciembre 2008	4.32	—	—
<b>2009</b>			
Enero	5.00	15.7	15.7
Febrero	5.30	6.0	22.7
Marzo	4.76	-10.2	10.2
Abril	5.25	10.3	21.5
Mayo	5.31	1.1	22.9
Junio	5.17	-2.6	19.7
Julio	6.12	18.4	41.7
Agosto	6.28	2.6	45.4
Septiembre	6.41	2.1	48.4
Octubre	5.94	-7.3	37.5
Noviembre	5.26	-11.4	21.8
Diciembre	4.80	-8.7	11.1

\*Encuesta Nacional de Ocupación y Empleo. INEGI

### ENERO — DICIEMBRE 2009

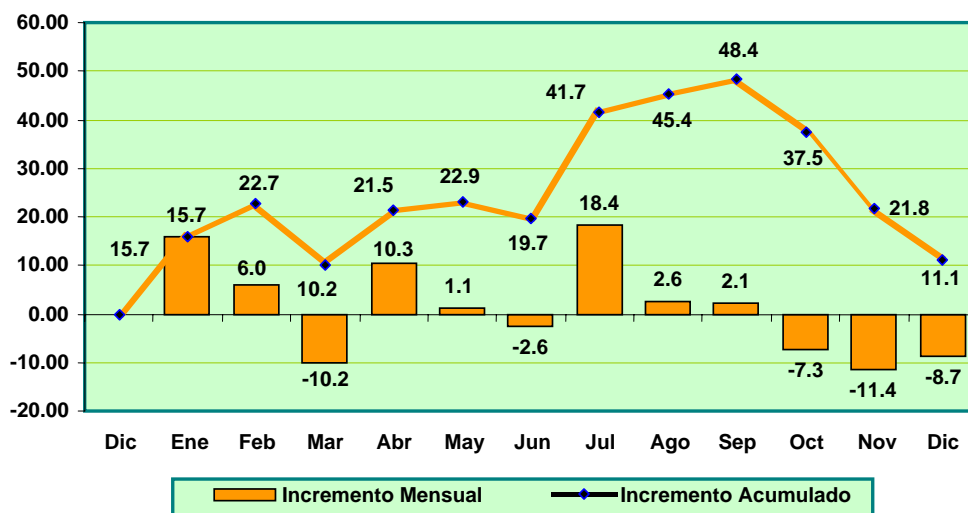

## PERSONAL OBRERO OCUPADO EN EL SECTOR MANUFACTURERO

**Enero –Noviembre 2009**

En el mes de noviembre de 2009, el número de trabajadores obreros contratados en la industria fabricante ubicó su indicador en **87.1**, con ello el nivel mostró una recuperación del **0.5 por ciento** en comparación al mes anterior, no obstante, en los once meses del año decayó en **2.0 por ciento** al bajar desde **88.9** marcado en diciembre del año previo.

Mes / Año	Índice*	Incremento mensual porcentual	Incremento acumulado porcentual
Diciembre 2008	88.9	—	—
<b>2009</b>			
Enero	86.7	-2.5	-2.5
Febrero	85.8	-1.0	-3.5
Marzo	85.2	-0.7	-4.2
Abril	84.8	-0.5	-4.6
Mayo	84.3	-0.6	-5.2
Junio	84.3	0.0	-5.2
Julio	84.4	0.1	-5.1
Agosto	84.6	0.2	-4.8
Septiembre	85.4	0.9	-3.9
Octubre	86.7	1.5	-2.5
Noviembre	87.1	0.5	-2.0

\*Encuesta Industrial Mensual. INEGI

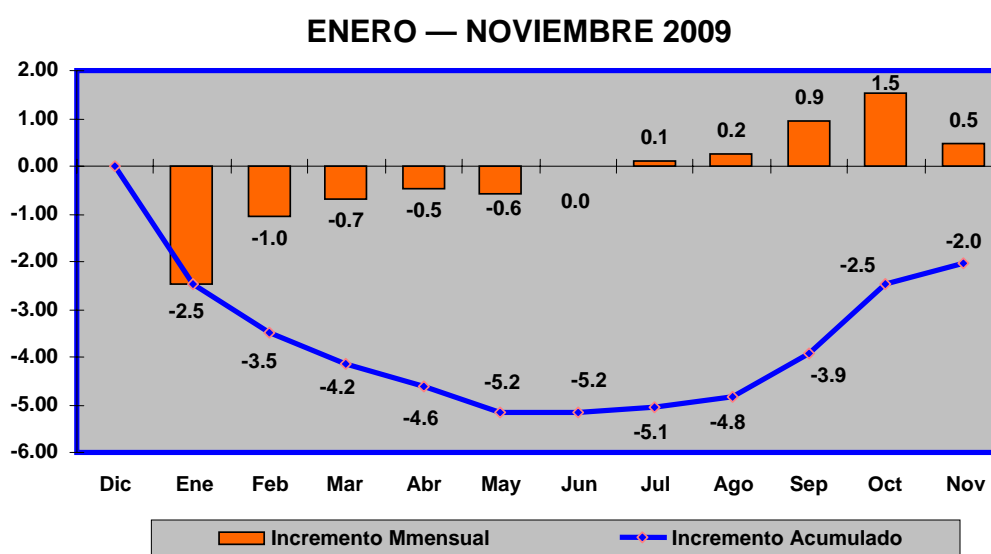

## PRODUCTIVIDAD DE LA MANO DE OBRA EN EL SECTOR MANUFACTURERO

**Enero – Noviembre 2009**

Durante el mes de noviembre de 2009, la productividad de la mano de obra de los trabajadores obreros ocupados en la industria fabricante ubicó su indicador en **123.9**, lo que mostró una mejoría del **2.2 por ciento** en comparación al mes previo, en tanto que durante los once meses del año la eficiencia productiva de los trabajadores se vio mejorada en **11.9 por ciento** al subir desde **110.7** registrado al cierre del año pasado.

Mes / Año	Índice*	Incremento mensual porcentual	Incremento acumulado porcentual
Diciembre 2008	110.7	—	—
<b>2009</b>			
Enero	103.6	-6.4	-6.4
Febrero	111.4	7.5	0.6
Marzo	114.4	2.7	3.3
Abril	112.8	-1.4	1.9
Mayo	111.0	-1.6	0.3
Junio	108.6	-2.2	-1.9
Julio	109.8	1.1	-0.8
Agosto	113.9	3.7	2.9
Septiembre	118.4	4.0	7.0
Octubre	121.3	2.4	9.6
Noviembre	123.9	<b>2.2</b>	<b>11.9</b>

\*Encuesta Industrial Mensual. INEGI

### ENERO — NOVIEMBRE 2009

