



GOBIERNO  
FEDERAL

MÉXICO  
2010

STPS

Enero 2010



**Boletín** de  
*Información Económica*  
para Organizaciones  
Sindicales

Año 7, N° 73 enero 2010

## DIRECTORIO

**Director General**  
Gustavo Jáuregui Aguilar

**Diseño Gráfico y Edición**  
Gabriel González

**Colaboradores**  
Melquiades A. Rojas  
José Ramos

**Informática**  
Celerino Pérez

Av. Ricardo Flores Magón N° 44  
Col. Guerrero, C.P. 06300,  
Tels. 5001 0100 al 0114

informacion@conampros.gob.mx  
www.conampros.gob.mx



El Boletín de Información Económica y Social para Organizaciones Sindicales es una publicación mensual del Comité Nacional Mixto de Protección al Salario (CONAMPROS).  
Se permite la reproducción de los materiales publicados siempre y cuando se cite la fuente.  
Registro en trámite.

# Índice



## 1 Inflación

Inflación general y en la canasta básica.  
Periodo sexenal.

## 5 Salarios

Salario mínimo general periodo sexenal.  
Salario medio de cotización al IMSS.  
Salario promedio obrero.  
Prestaciones sociales promedio.

## 8 Poder adquisitivo

Poder adquisitivo.  
Periodo sexenal.

## 10 Revisiones salariales y contractuales

Incremento promedio general en empresas de jurisdicción Federal.

Incremento promedio general en empresas de jurisdicción Local.

Incremento promedio por ramas económicas.

Emplazamientos y huelgas por revisiones salariales y contractuales.

## 14 Empleo

Empleo y desempleo.

Personal obrero ocupado en el sector manufacturero.

## Productividad

Productividad en el sector manufacturero.

# I. INFLACIÓN

## INFLACION GENERAL

Enero - Diciembre 2009

Por datos del Banco de México, en el mes de diciembre de 2009, la elevación generalizada en los precios al consumidor registró un incremento promedio del **0.41 por ciento**, lo que en comparación al mes anterior mostró que la inflación fue ligeramente mayor en **0.11 puntos** porcentuales, mientras que respecto a igual mes del año pasado (2008) cuyo incremento fue **0.69 por ciento**, dio cuenta que en el último mes de diciembre reciente la inflación se elevó en **0.29 puntos** porcentuales menos.

Durante todo el año 2009, el crecimiento general en todos los precios de los bienes y servicios que adquiere el consumidor final alcanzó un incremento del **3.57 por ciento**, lo que comparado al incremento experimentado en el 2008 que fue del **6.53 por ciento**, mostró que en el año recientemente concluido, la inflación se redujo considerablemente a casi la mitad.

Mes / Año	Índice*	Incremento porcentual	
		Mensual	Acumulado
Enero 2009	134.071	0.23	0.23
Febrero	134.367	0.22	0.45
Marzo	135.140	0.58	1.03
Abril	135.613	0.35	1.38
Mayo	135.218	-0.29	1.09
Junio	135.467	0.18	1.28
Julio	135.836	0.27	1.55
Agosto	136.161	0.24	1.79
Septiembre	136.844	0.50	2.30
Octubre	137.258	0.30	2.61
Noviembre	137.970	0.52	3.15
Diciembre	138.541	<b>0.41</b>	<b>3.57</b>

\*Índice Nacional de Precios al Consumidor. BANCO DE MEXICO

Enero - Diciembre 2009

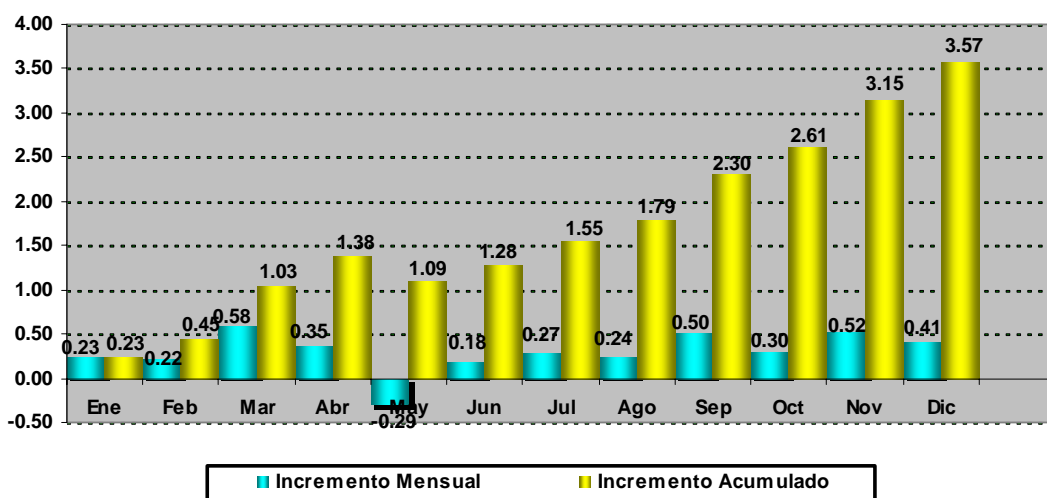

## INFLACION GENERAL

### Periodo Sexenal

Durante el plazo comprendido por los tres años, un mes transcurridos de la actual administración del Gobierno Federal, la inflación generalizada en los precios de los bienes y servicios de consumo final, según datos del Banco de México, acumuló un incremento promedio del **15.14 por ciento**, lo cual comparado con el **15.99 por ciento** de incremento experimentado en el mismo periodo del sexenio anterior, mostró una inflación mayor en **0.85 puntos** porcentuales en la actual administración.

Mes / Año	Índice*	Incremento porcentual	
		Anual	Acumulado
Noviembre 2006	120.319	—	—
Noviembre 2007	125.048	3.93	3.93
Noviembre 2008	132.838	6.23	10.40
Noviembre 2009	137.970	3.86	14.67
Diciembre 2009	138.541	0.41	<b>15.14</b>

\*Índice Nacional de Precios al Consumidor. BANCO DE MEXICO

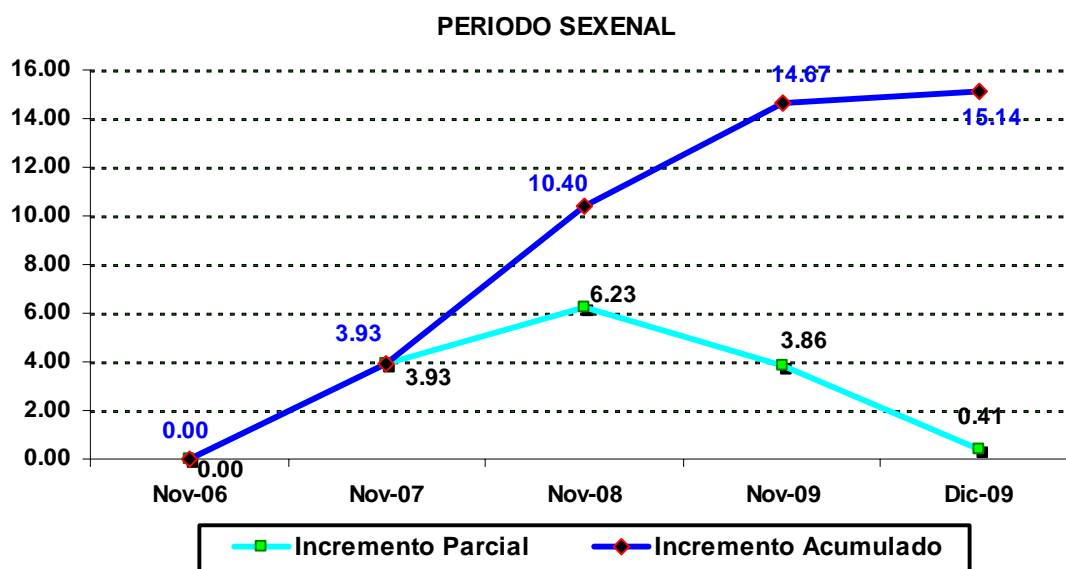

## INFLACION CANASTA BASICA

Enero - Diciembre 2009

De acuerdo con registros del Banco de México, los precios de los bienes y servicios que integran la canasta básica experimentaron en el mes de diciembre de 2009 un incremento promedio del **0.23 por ciento**, lo cual comparado con el mes anterior dio cuenta que el ritmo inflacionario fuera **1.14 puntos porcentuales** inferior; en tanto que comparado con el incremento registrado en el mismo mes de diciembre del año pasado que fue **0.53 por ciento**, mostró que la inflación del mes de diciembre reciente fue menor en **0.30 puntos porcentuales**.

Durante todo el plazo del año 2009, la inflación en los productos y servicios básicos acumuló un incremento del **3.55 por ciento**, lo que comparado con el año 2008 igualó exactamente el mismo porcentaje de crecimiento de los precios.

Mes / Año	Índice*	Incremento porcentual	
		Mensual	Acumulado
Enero 2009	141.429	0.51	0.51
Febrero	141.862	0.31	0.82
Marzo	142.416	0.39	1.22
Abril	142.346	-0.02	1.20
Mayo	141.017	-0.96	0.22
Junio	141.189	0.12	0.34
Julio	141.214	0.02	0.36
Agosto	141.597	0.27	0.63
Septiembre	141.819	0.16	0.79
Octubre	143.404	1.12	1.92
Noviembre	145.369	1.37	3.32
Diciembre	145.700	<b>0.23</b>	<b>3.55</b>

\*Índice de Precios de la Canasta Básica. BANCO DE MEXICO

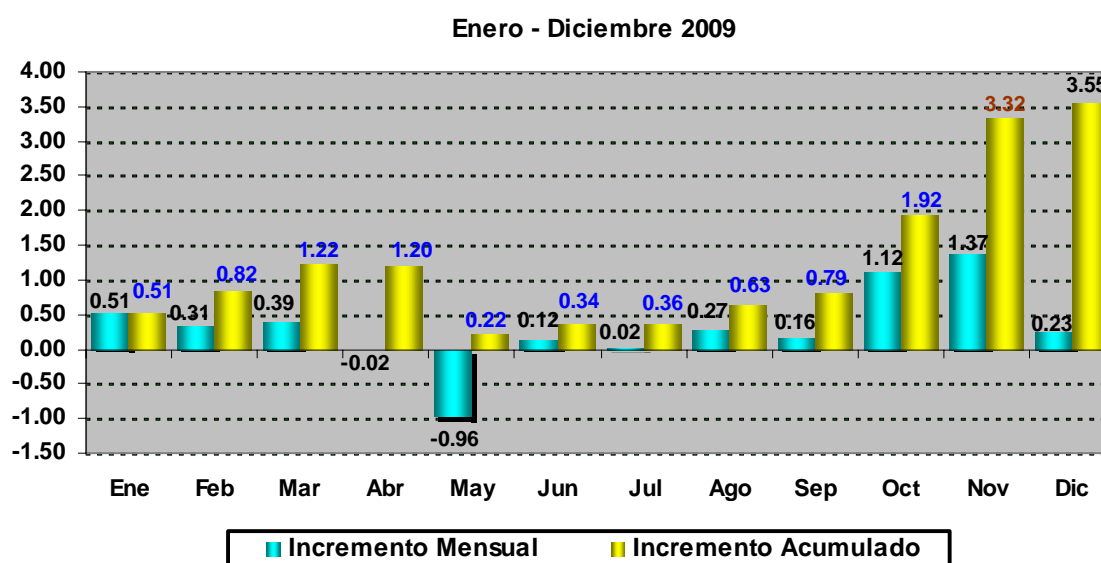

## INFLACION CANASTA BASICA

### Periodo Sexenal

Durante el periodo de 3 años, un mes cubiertos por la actual administración del Gobierno Federal, los precios de los bienes y servicios que integran la canasta básica acumularon un incremento promedio del **17.47 por ciento**, lo cual significó que la inflación fue mayor en **1.26 puntos** porcentuales respecto a la inflación ocurrida en el mismo lapso del sexenio anterior que fue del **16.21 por ciento**.

Mes / Año	Índice*	Incremento porcentual	
		Anual	Acumulado
Noviembre 2006	124.033	—	—
Noviembre 2007	129.242	4.20	4.20
Noviembre 2008	139.944	8.28	12.83
Noviembre 2009	145.369	3.88	17.20
Diciembre 2009	145.700	<b>0.23</b>	<b>17.47</b>

\*Índice de Precios al Consumidor. BANCO DE MEXICO

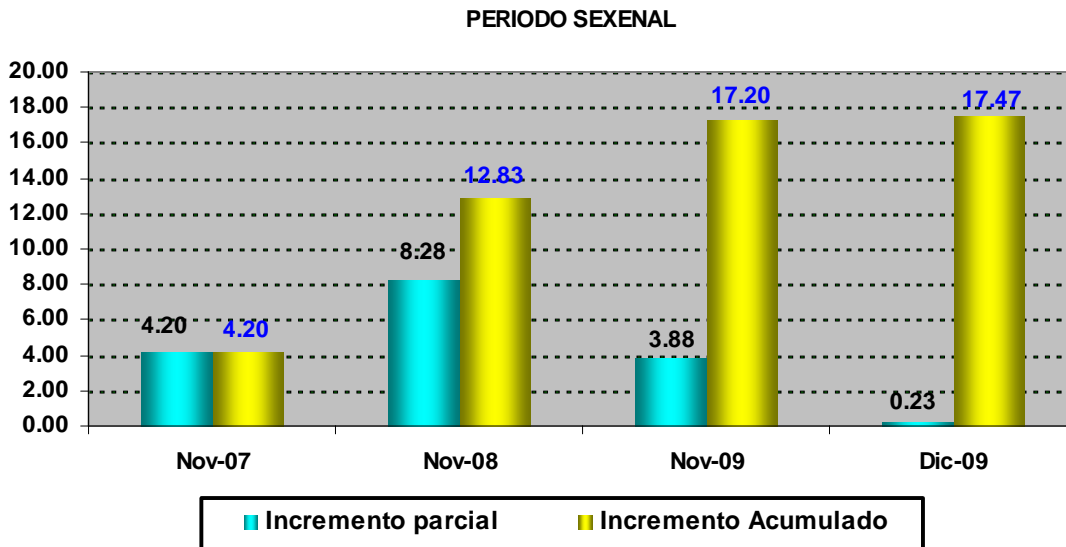

### SALARIO MEDIO DE COTIZACION AL IMSS

Enero – Noviembre 2009

En el mes de noviembre de 2009, el salario diario integrado percibido en promedio por los obreros y empleados afiliados al Seguro Social, ascendió a \$227.21, con esta cuantía la percepción promedio de los asalariados registró una disminución del **0.32 por ciento** respecto al monto alcanzado en mes anterior, en tanto que durante el plazo de los once meses del año la percepción pasó de \$222.17 a \$227.21 y con ello registró un incremento del **2.27 por ciento**.

Mes / Año	Pesos diarios*	Incremento porcentual	
		Mensual	Acumulado
Diciembre 2008	222.17	—	—
<b>2009</b>			
Enero	230.25	3.64	3.64
Febrero	231.96	0.74	4.41
Marzo	228.64	-1.43	2.91
Abril	228.51	-0.06	2.85
Mayo	231.24	1.19	4.08
Junio	230.69	-0.24	3.83
Julio	231.53	0.36	4.21
Agosto	230.91	-0.27	3.93
Septiembre	229.38	-0.66	3.25
Octubre	227.94	-0.63	2.60
Noviembre	227.21	-0.32	2.27

\* Promedio diario del salario base de cotización. IMSS

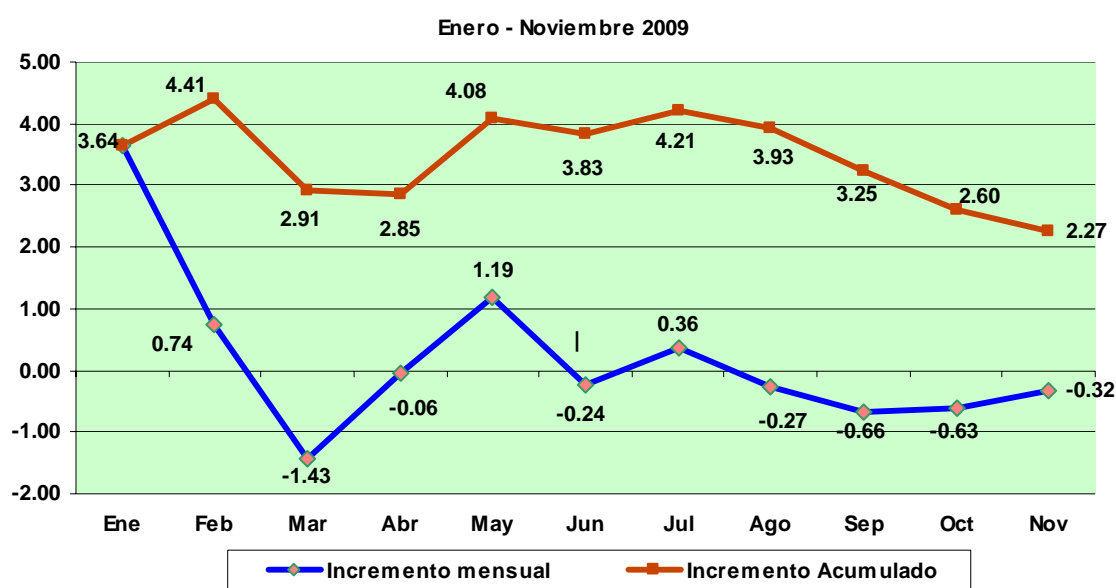

## SALARIO PROMEDIO OBRERO

Enero - Octubre 2009

En el mes de octubre de 2009, el salario percibido en promedio por los trabajadores obreros que prestan sus servicios en la industria fabricante presentó un monto de \$178.37 diarios, lo que significó que el ingreso salarial registrara una disminución del **1.0 por ciento** respecto al mes anterior, mientras que durante el plazo de los once meses del año 2009 el ingreso prácticamente no tuvo mejoría alguna al incrementarse solo en **0.4 por ciento**.

Mes / Año	Pesos diarios* \$	Incremento porcentual	
		Mensual	Acumulado
Promedio 2008	177.67	—	—
<b>2009</b>			
Enero	170.64	-4.0	-4.0
Febrero	182.28	6.8	2.6
Marzo	178.99	-1.8	0.7
Abril	182.85	2.2	2.9
Mayo	173.24	-5.3	-2.5
Junio	175.32	1.2	-1.3
Julio	178.70	1.9	0.6
Agosto	169.95	-4.9	-4.3
Septiembre	180.15	6.0	1.4
Octubre	178.37	-1.0	0.4

\*En la Industria Manufacturera. STPS

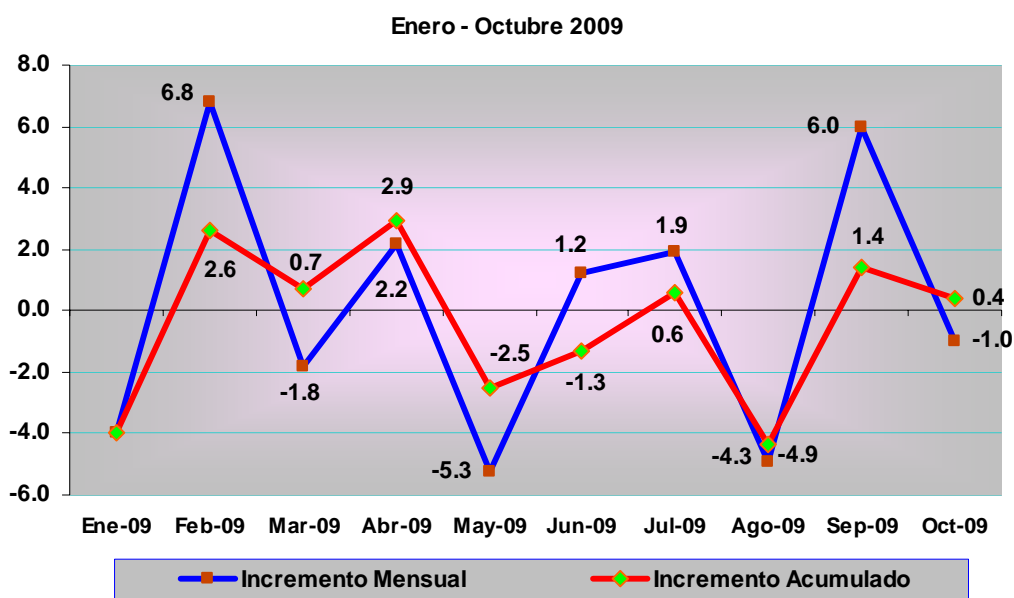

## PRESTACIONES SOCIALES PROMEDIO

Enero - Octubre 2009

En el mes de octubre de 2009, el ingreso proveniente de las prestaciones de carácter social percibidas en promedio por los obreros y empleados que laboran en la industria manufacturera, presentó un monto de \$94.46 diarios, con cuya cuantía bajó **0.74 por ciento** respecto al mes anterior, mientras que durante los diez meses del año 2009 el ingreso derivado de las prestaciones presentó un incremento del **3.38 por ciento**.

Mes / Año	Pesos diarios	Incremento porcentual	
		Mensual	Acumulada
Promedio 2008	91.37	—	
<b>2009</b>			
Enero	90.56	-0.89	-0.89
Febrero	101.92	12.54	11.55
Marzo	93.74	-8.03	2.59
Abril	96.83	3.30	5.98
Mayo	90.47	-6.57	-0.99
Junio	102.04	12.79	11.68
Julio	92.34	-9.51	1.06
Agosto	94.66	2.51	3.60
Septiembre	95.16	0.53	4.15
Octubre	94.46	-0.74	3.38

\* A obreros y empleados en la Industria Manufacturera. STPS

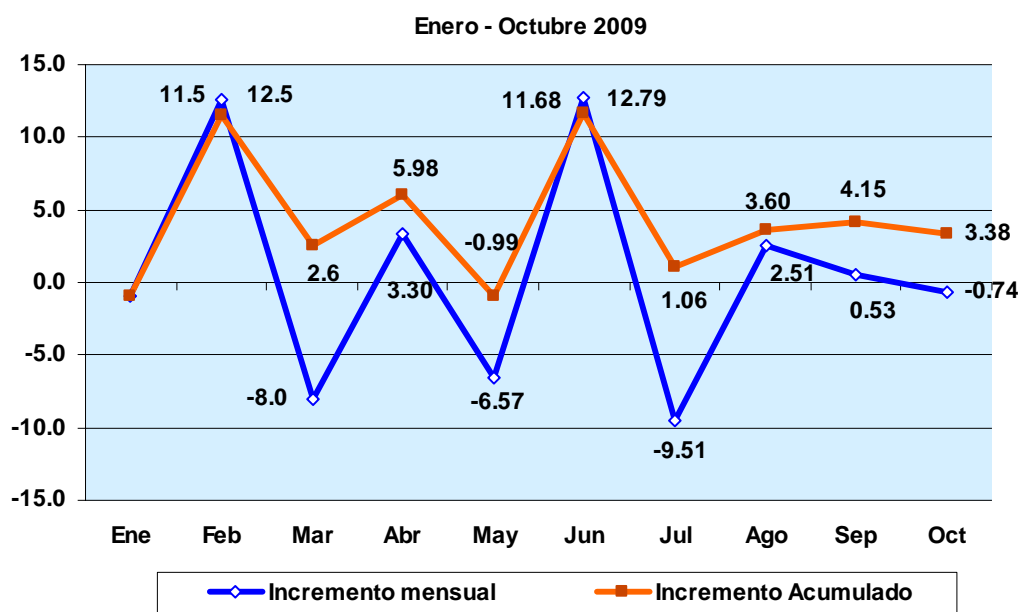

### III. PODER ADQUISITIVO

#### PODER ADQUISITIVO

Enero –Diciembre 2009

Durante el año de 2009, el poder adquisitivo del salario mínimo general sobre la base de su monto promedio nacional, resultante de las tres áreas geográficas en que se encuentra regionalizado el País, mostró una recuperación del **1.01 por ciento**, ello como resultado de que la percepción salarial subió **4.6 por ciento** mientras que la inflación acumuló un incremento del **3.55 por ciento**.

Mes / Año	Salario* (Increm. Acum.) porcentual	Inflación** (Increm. Acum.) porcentual	Poder adquisitivo (Variación Acum.) porcentual
Enero	104.60	100.23	4.36
Febrero	104.60	100.45	4.13
Marzo	104.60	101.03	3.53
Abril	104.60	101.38	3.18
Mayo	104.60	101.09	3.47
Junio	104.60	101.28	3.28
Julio	104.60	101.55	3.00
Agosto	104.60	101.79	2.76
Septiembre	104.60	102.30	2.25
Octubre	104.60	102.61	1.94
Noviembre	104.60	103.15	1.41
Diciembre	104.60	103.55	1.01

\*Salario Mínimo General Promedio Nacional. **CONASAMI**

\*\* Índice Nacional de Precios al Consumidor. **BANCO DE MEXICO**

Enero - Diciembre 2009

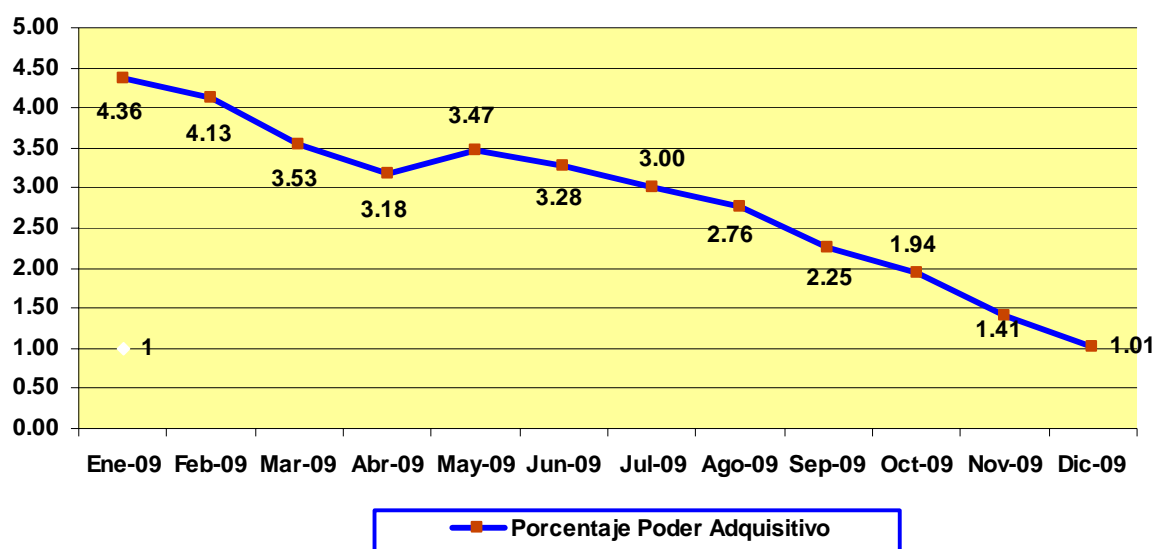

## PODER ADQUISITIVO

### Periodo Sexenal

Durante el plazo de los 3 años, un mes cubiertos por la actual administración del Gobierno Federal, el poder adquisitivo de los trabajadores con percepciones equivalentes al salario mínimo general, acumuló una pérdida del **1.82 por ciento**, ello como resultado de que el proceso inflacionario sumó incrementos parciales por un total de **15.14 por ciento**, en tanto que el salario hizo lo propio por un total de **13.05 por ciento**.

Mes / Año	Salario*	Inflación**	Poder adquisitivo
	(Increm. Acum.) porcentual	(Increm. Acum.) porcentual	(Variación Acum.) porcentual
Noviembre 2006	100.00	100.00	0.00
Noviembre 2007	103.90	103.93	-0.03
Noviembre 2008	108.10	110.41	-2.09
Diciembre 2009	113.05	115.14	-1.82

\* Salario Mínimo General Promedio Nacional. **CONASAMI**

\*\* Índice Nacional de Precios al Consumidor. **BANCO DE MEXICO**

### PERIODO SEXENAL

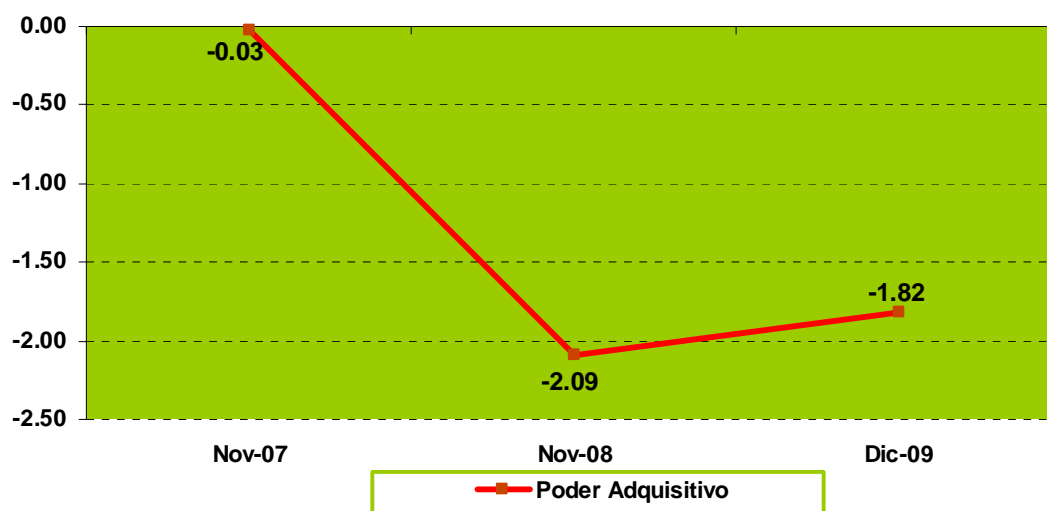

## IV. REVISIONES SALARIALES Y CONTRACTUALES

### INCREMENTO PROMEDIO GENERAL EN EMPRESAS DE JURISDICCION FEDERAL

Enero - Diciembre 2009

En el mes de diciembre de 2009, las negociaciones colectivas efectuadas por las organizaciones sindicales por motivo de las revisiones salariales y contractuales en las empresas de competencia federal, dieron como resultado que las percepciones de los trabajadores sumaran incrementos por un total del **5.7 por ciento**, lo cual significó un incremento inferior en **3.1 puntos** porcentuales en comparación al **8.8 por ciento** obtenido en el mes anterior. Del **5.7 por ciento** obtenido, **5.2 por ciento** correspondió al incremento directo al tabulador, **0.3 por ciento** en bonos de productividad y **0.2 por ciento** en prestaciones.

Durante todo el año de 2009, los salarios tabulados promediaron un incremento del **4.5 por ciento**, los bonos de productividad **4.3 por ciento**, y las prestaciones una mejoría promedio del **0.6 por ciento**.

MES	Incremento porcentual		
	Directo al tabulador	Bono de productividad	Prestaciones
Enero 2009	4.6	0.4	0.7
Febrero	4.1	2.1	0.4
Marzo	4.5	12.5	1.2
Abril	4.3	2.1	0.2
Mayo	4.6	5.7	1.8
Junio	4.1	2.5	0.2
Julio	4.9	16.4	0.2
Agosto	4.3	2.3	0.4
Septiembre	4.6	4.9	0.3
Octubre	4.1	0.2	1.6
Noviembre	4.2	2.7	0.2
Diciembre	5.2	0.3	0.2
<b>PROMEDIO:</b>	<b>4.5</b>	<b>4.3</b>	<b>0.6</b>

Enero - Diciembre 2009

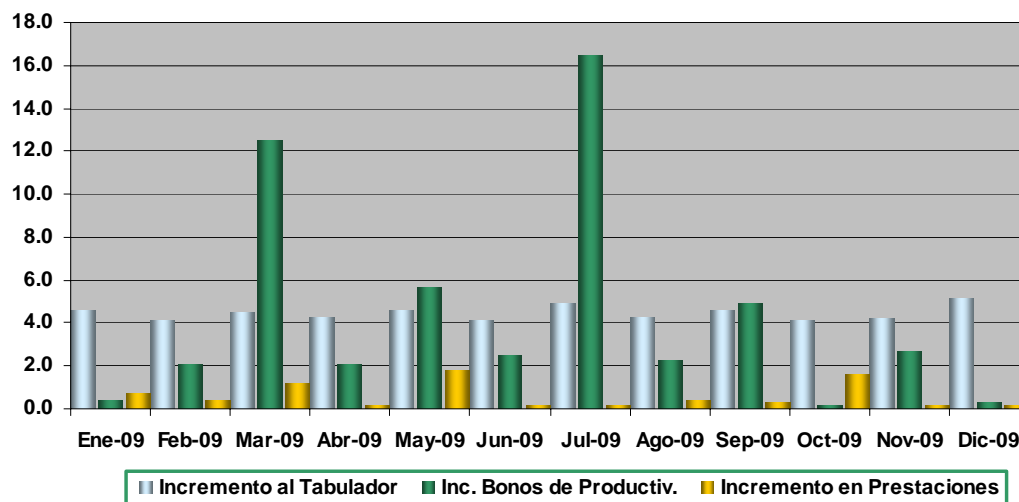

## INCREMENTO PROMEDIO GENERAL EN EMPRESAS DE JURISDICCION LOCAL

Enero – Octubre 2009

En el mes de octubre del año 2009, en las empresas regidas por las autoridades locales de trabajo, las revisiones salariales y contractuales arrojaron un incremento promedio del **4.5 por ciento** directo al tabulador salarial, lo cual igualó el porcentaje obtenido el mes anterior, en tanto que durante todo el periodo de los diez meses del año el incremento salarial promedió **4.2 por ciento**.

Mes / Año	Incremento directo al tabulador	Variación puntos porcentuales
Enero 2009	5.1%	---
Febrero	4.8%	-0.3
Marzo	4.7%	0.1
Abril	4.5%	-0.2
Mayo	4.8%	0.3
Junio	4.5%	-0.3
Julio	4.6%	0.1
Agosto	4.3%	-0.3
Septiembre	4.5%	0.2
Octubre	4.5%	0.0
<b>PROMEDIO</b>	<b>4.2%</b>	<b>-0.04</b>

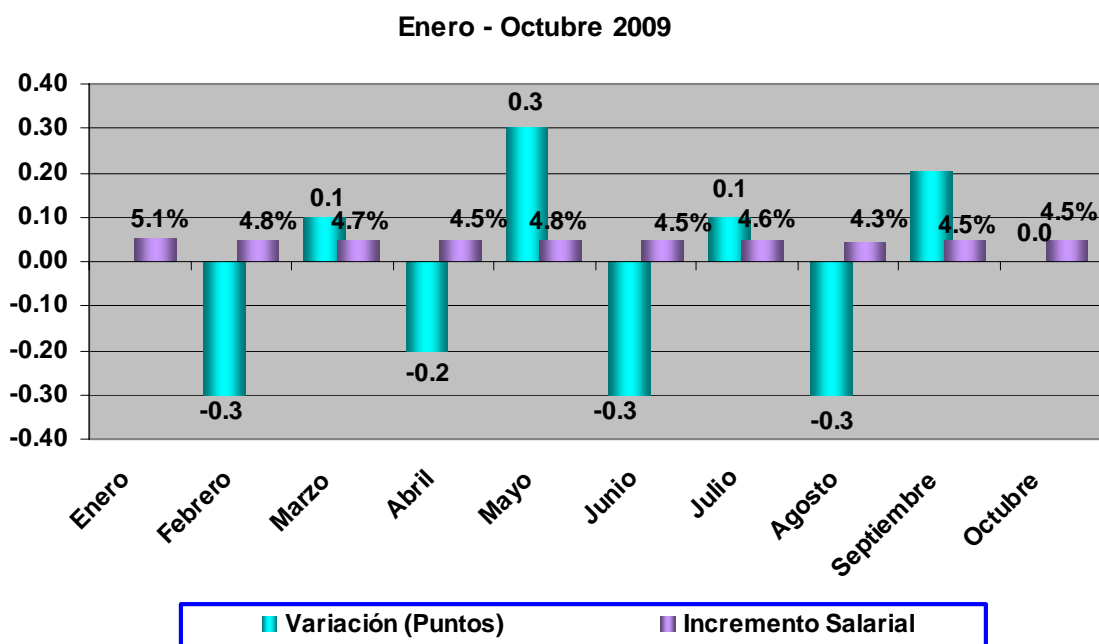

**INCREMENTO PROMEDIO POR RAMAS ECONOMICAS  
DE COMPETENCIA FEDERAL**

**Noviembre 2009**

Por ramas industriales o de servicios bajo jurisdicción federal, las revisiones salariales y contractuales efectuadas en el mes de noviembre de 2009 dieron por resultado que el mayor incremento promedio directo al tabulador salarial se obtuvo en el *Sector Comercio* con el **6.21 por ciento**; la rama de *Servicios Conexos al Transporte* incrementó en mayor proporción los bonos de productividad con el **20.8 por ciento**; mientras que tocante a las prestaciones el mayor incremento tuvo lugar en el *Sector de Servicios Telefónicos* con el **5.0 por ciento**.

Rama Económica	Incremento porcentual		
	Directo al tabulador	Bono de productividad	Prestaciones
Textil	5.50	18.94	0.00
Eléctrica	—	—	—
Cinematográfica	4.45	2.90	0.00
Hulera	—	—	—
Azucarera	—	—	—
Minera	6.00	0.60	2.73
Metalúrgica / Siderúrgica	6.18	0.00	0.51
Hidrocarburos	—	—	—
Petroquímica	4.25	1.50	0.47
Cementera	5.35	0.00	0.09
Calera	—	—	—
Automotriz / Autopartes	3.93	0.00	0.00
Químico-Farmacéutica	4.60	0.10	0.10
Celulosa y papel	4.31	0.00	0.21
Aceites y Grasas Vegetales	4.60	0.00	0.00
Productora de Alimentos	5.24	0.40	0.31
Elaboradora de Bebidas	4.22	0.00	0.15
Ferrocarrilera	—	—	—
Maderera	—	—	—
Vidriera	4.88	0.00	0.06
Tabacalera	—	—	—
Servicios de Banca y Crédito	4.08	0.00	0.00
Construcción	5.00	0.00	1.50
Transporte Terrestre	4.10	10.80	0.48
Transporte Marítimo	4.38	0.00	0.00
Transporte Aéreo	3.47	0.00	0.86
Servicios Conexos al Transporte	4.50	<b>20.80</b>	0.25
Servicios Telefónicos	4.98	0.00	<b>5.00</b>
Comercio	<b>6.21</b>	0.00	0.00
Servicios Educativos y de Investigación	4.00	0.00	0.00
Asistencia Médica y Social	—	—	—
Distribución de Gas	4.50	0.00	0.00
Radio y Televisión	4.31	0.00	0.02
Otras Manufacturas	4.55	0.00	0.00
Otros Servicios	1.35	0.10	0.00

— **No registró revisiones**

## EMPLAZAMIENTOS Y HUELGAS POR REVISIONES SALARIALES Y CONTRACTUALES

Enero - Noviembre 2009

En el mes de noviembre de 2009, los emplazamientos a huelga por motivo de las revisiones salariales y contractuales efectuadas por las organizaciones sindicales en las empresas de jurisdicción federal sumaron 1,831 demandas, de los cuales ninguno llegó al estallamiento de la huelga.

Durante todo el plazo de los once meses del año 2009, los emplazamientos por tal motivo totalizaron 3,387 habiendo ocurrido 12 huelgas estalladas, lo cual representó el **0.4 por ciento** del total.

Mes	Emplazamientos	Huelgas estalladas	Porcentaje
Enero	204	0	0.0%
Febrero	192	4	2.1%
Marzo	123	1	0.8%
Abril	102	1	1.0%
Mayo	148	0	0.0%
Junio	161	0	0.0%
Julio	112	0	0.0%
Agosto	164	5	3.0%
Septiembre	155	0	0.0%
Octubre	195	1	0.5%
Noviembre	1,831	0	0.0%
<b>TOTAL</b>	<b>3,387</b>	<b>12</b>	<b>0.4%</b>

\* En empresas de jurisdicción federal. STPS

Enero - Noviembre 2009

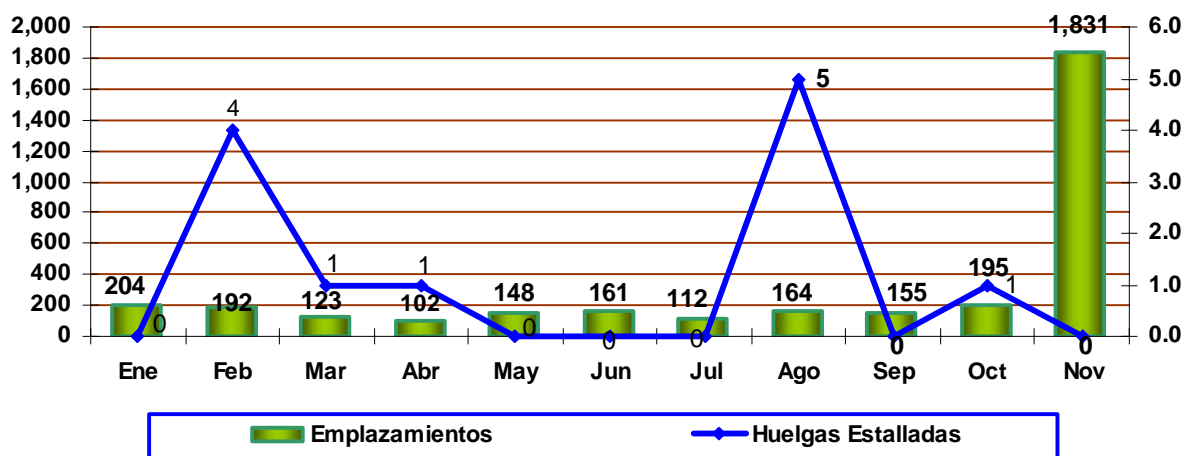

EMPLEO

Enero - Noviembre 2009

En el mes de noviembre de 2009, el indicador que muestra con mayor precisión el nivel de empleo formal, representado por el número de trabajadores asalariados afiliados en forma permanente y eventual en el Seguro Social, registró 14 millones, 192 mil, 197 trabajadores, con este dato el empleo subió en 118 mil, 448 trabajadores ocupados lo que representó un incremento del **0.84 por ciento** respecto al mes anterior. Durante el plazo de los once meses del año, el número de trabajadores ocupados mostró un aumento de 14 mil, 80 personas, lo que significó un incremento del **0.10 por ciento**.

Mes / Año	Trabajadores Asegurados IMSS*	Variación porcentual	
		Mensual	Acumulada
Diciembre 2008	14,178,117	—	—
<b>2009</b>			
Enero	14,073,102	-0.74	-0.74
Febrero	14,026,501	-0.33	-1.07
Marzo	14,039,826	0.09	-0.98
Abril	13,979,608	-0.43	-1.40
Mayo	13,868,132	-0.80	-2.19
Junio	13,871,175	0.02	-2.16
Julio	13,887,498	0.12	-2.05
Agosto	13,918,483	0.22	-1.83
Septiembre	13,992,444	0.53	-1.31
Octubre	14,073,749	0.58	-0.74
Noviembre	14,192,197	0.84	0.10

\*Trabajadores permanentes y eventuales. IMSS

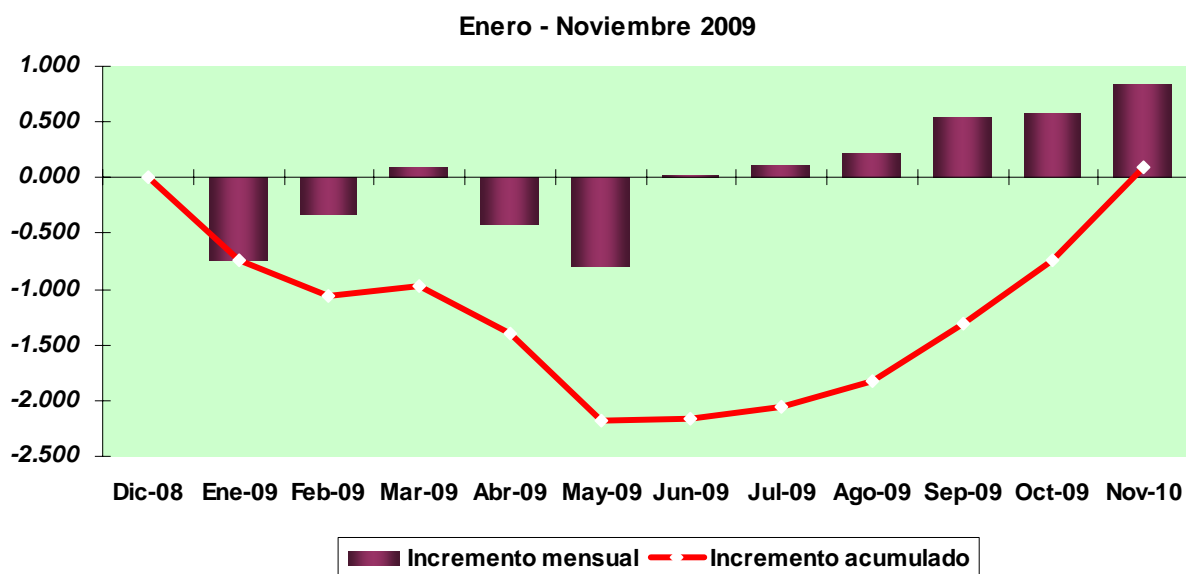

## DESEMPLEO

**Enero - Noviembre 2009**

Por lo que toca al desempleo abierto, representado por el número de personas en busca de empleo, durante el mes de noviembre de 2009 la proporción respecto al total de la población en edad y condiciones de trabajar (*población económicamente activa*) presentó un porcentaje del **5.26 por ciento**, con cuyo dato el desempleo bajó **11.4 por ciento** respecto al mes anterior, mientras que en los once meses del año presentó un incremento del **21.8 por ciento**.

Mes / Año	Porcentaje De la P.E.A	Variación porcentual	
		Mensual	Acumulada
Diciembre 2008	4.32	—	—
<b>2009</b>			
Enero	5.00	15.7	15.7
Febrero	5.30	6.0	22.7
Marzo	4.76	-10.2	10.2
Abril	5.25	10.3	21.5
Mayo	5.31	1.1	22.9
Junio	5.17	-2.6	19.7
Julio	6.12	18.4	41.7
Agosto	6.28	2.6	45.4
Septiembre	6.41	2.1	48.4
Octubre	5.94	-7.3	37.5
Noviembre	5.26	-11.4	21.8

\* Encuesta Nacional de Ocupación y Empleo. INEGI

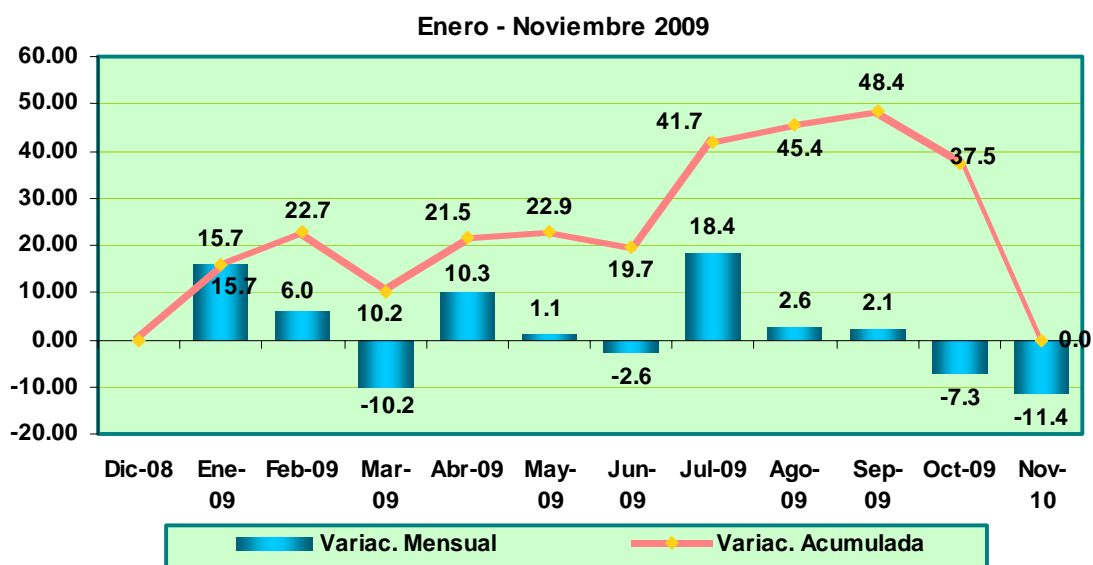

## PERSONAL OBRERO OCUPADO EN EL SECTOR MANUFACTURERO

Enero – Octubre 2009

En el mes de octubre de 2009, el indicador que representa el número de trabajadores obreros contratados en la industria fabricante ubicó su nivel en **86.7**, con ello la ocupación obrera mostró un incremento del **1.5 por ciento** respecto al mes anterior, no obstante comparado con el **88.9** con que cerró el año pasado, las plazas de obreros se vieron disminuidas en **2.5 por ciento** en el plazo de los diez meses del año.

Mes / Año	Índice*	Incremento mensual porcentual	Incremento acumulado porcentual
Diciembre 2008	88.9	—	—
<b>2009</b>			
Enero	86.7	-2.5	-2.5
Febrero	85.8	-1.0	-3.5
Marzo	85.2	-0.7	-4.2
Abril	84.8	-0.5	-4.6
Mayo	84.3	-0.6	-5.2
Junio	84.3	0.0	-5.2
Julio	84.4	0.1	-5.1
Agosto	84.6	0.2	-4.8
Septiembre	85.4	0.9	-3.9
Octubre	86.7	1.5	-2.5

\*Encuesta Industrial Mensual. INEGI

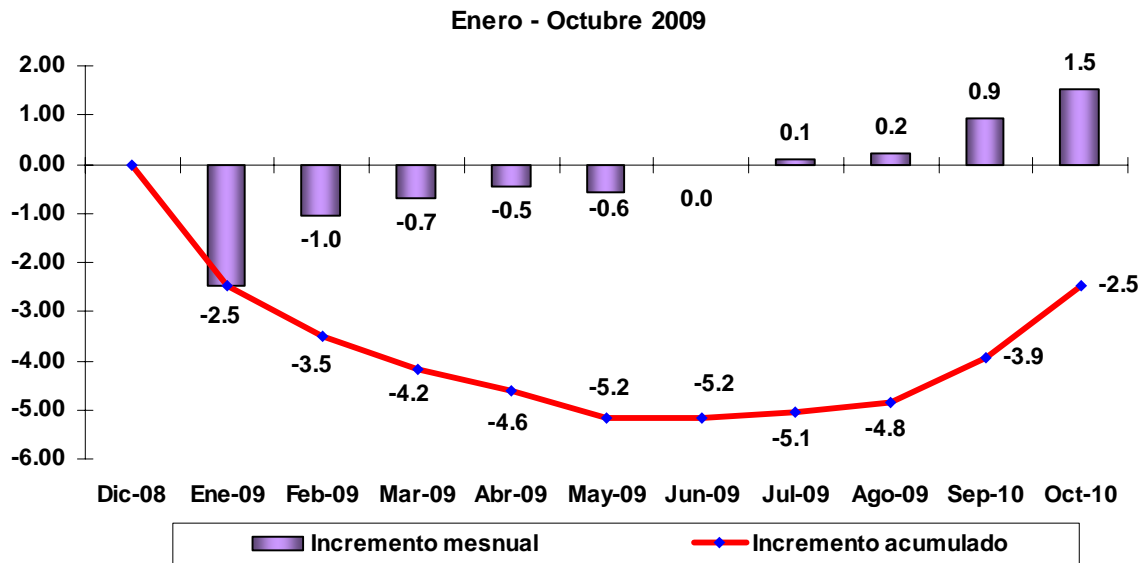

## PRODUCTIVIDAD DE LA MANO DE OBRA EN EL SECTOR MANUFACTURERO

Enero – Octubre 2009

En el mes de octubre de 2009, la productividad de la mano de los trabajadores obreros ocupados en la industria fabricante ubicó su indicador en **121.3**, con ello la eficiencia productiva de los trabajadores se incremento en **2.4 por ciento** respecto al mes anterior, y en **9.6 por ciento** durante el plazo de los diez meses del año.

Mes / Año	Índice*	Incremento mensual porcentual	Incremento acumulado
Diciembre 2008	110.7	—	—
<b>2009</b>			
Enero	103.6	-6.4	-6.4
Febrero	111.4	7.5	0.6
Marzo	114.4	2.7	3.3
Abril	112.8	-1.4	1.9
Mayo	111.0	-1.6	0.3
Junio	108.6	-2.2	-1.9
Julio	109.8	1.1	-0.8
Agosto	113.9	3.7	2.9
Septiembre	118.4	4.0	7.0
Octubre	121.3	2.4	9.6

\*Encuesta Industrial Mensual. INEGI

