



2009
Diciembre



STPS



SECRETARÍA
DEL TRABAJO Y
PREVISIÓN SOCIAL

Boletín de
Información Económica
para **Organizaciones**
Sindicales

Año 6, N° 72 diciembre 2009

DIRECTORIO

Director General
Gustavo Jáuregui Aguilar

Diseño Gráfico y Edición
Gabriel González

Colaboradores
Melquiades A. Rojas
José Ramos

Informática
Celerino Pérez

Av. Ricardo Flores Magón N° 44
Col. Guerrero, C.P. 06300,
Tels. 5001 0100 al 0114

informacion@conampros.gob.mx
www.conampros.gob.mx



El Boletín de Información Económica y Social para Organizaciones Sindicales es una publicación mensual del Comité Nacional Mixto de Protección al Salario (CONAMPROS).
Se permite la reproducción de los materiales publicados siempre y cuando se cite la fuente.
Registro en trámite.

Índice



1 Inflación
Inflación general y en la canasta básica.
Periodo sexenal.

5 Salarios
Salario medio de cotización al IMSS.
Salario promedio obrero.
Prestaciones sociales promedio

8 Poder adquisitivo
Poder adquisitivo.
Periodo sexenal.

10 Revisiones salariales y contractuales
Incremento promedio general en empresas de jurisdicción Federal.
Incremento promedio general en empresas de jurisdicción Local.
Incremento promedio por ramas económicas.
Emplazamientos y huelgas por revisiones salariales y contractuales.

15 Empleo
Empleo y desempleo.
Personal obrero ocupado en el sector manufacturero.
Productividad
Productividad en el sector manufacturero

INFLACION GENERAL

Enero - Noviembre 2009

En el mes de noviembre de 2009, la elevación generalizada en los precios al consumidor promedió un incremento del **0.52 por ciento**, según datos del Banco de México, ello dio cuenta de que la inflación fue mayor en **0.22 puntos porcentuales** en comparación a la registrada en el mes anterior, mientras que respecto a la ocurrida en el mismo mes de noviembre del año pasado que fue del **0.71 por ciento**, reflejó que fue menor en **0.19 puntos porcentuales**.

Durante el plazo de los once meses transcurridos del año 2009, el crecimiento genérico de los precios sumó **3.15 por ciento**, dato que comparado con el **5.80 por ciento** del mismo periodo del año anterior, mostró que en este periodo del año en curso la inflación se redujo a casi la mitad.

Mes / Año	Índice*	Incremento porcentual	
		Mensual	Acumulado
Enero 2009	134.071	0.23	0.23
Febrero	134.367	0.22	0.45
Marzo	135.140	0.58	1.03
Abril	135.613	0.35	1.38
Mayo	135.218	-0.29	1.09
Junio	135.467	0.18	1.28
Julio	135.836	0.27	1.55
Agosto	136.161	0.24	1.79
Septiembre	136.844	0.50	2.30
Octubre	137.258	0.30	2.61
Noviembre	137.970	0.52	3.15

*Índice Nacional de Precios al Consumidor. BANCO DE MEXICO

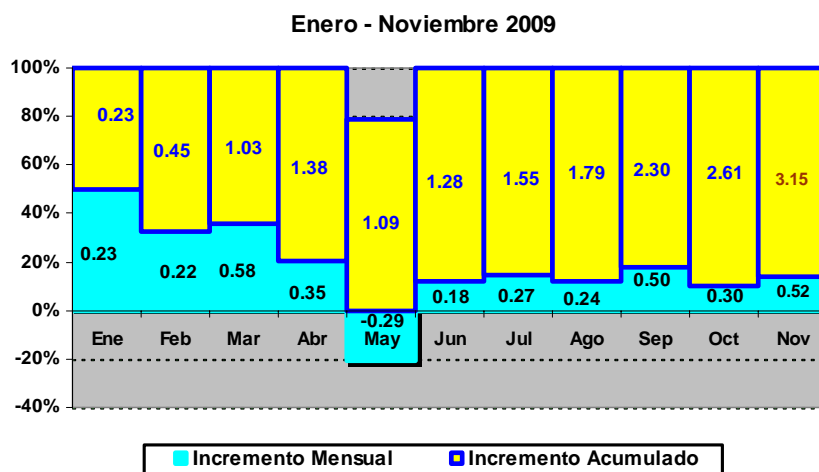

INFLACION GENERAL

Periodo Sexenal

Durante el plazo comprendido por los tres años transcurridos de la actual administración del Gobierno Federal, la inflación generalizada en los precios de los bienes y servicios de consumo final, según datos del Banco de México, acumuló un incremento promedio del **14.67 por ciento**, lo cual comparado con el **15.49 por ciento** de incremento experimentado en el mismo periodo del sexenio anterior, significó una leve disminución inflacionaria de **0.82 puntos porcentuales** en la actual administración.

Mes / Año	Índice*	Incremento porcentual	
		Anual	Acumulado
Noviembre 2006	120.319	—	—
Noviembre 2007	125.048	3.93	3.93
Noviembre 2008	132.838	6.23	10.41
Noviembre 2009	137.970	3.86	14.67

*Índice Nacional de Precios al Consumidor. **BANCO DE MEXICO**

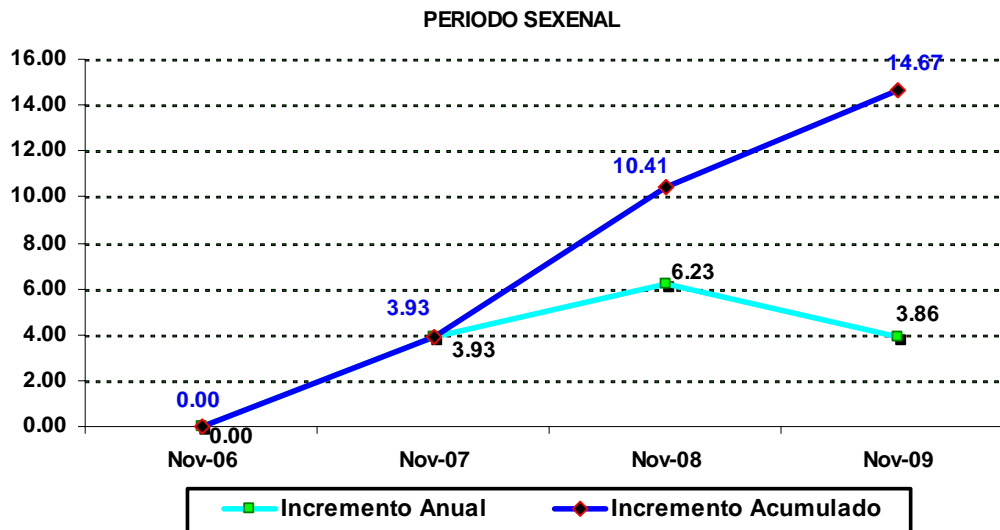

INFLACION CANASTA BASICA

Enero - Noviembre 2009

De acuerdo con registros del Banco de México, los precios de los bienes y servicios que integran la canasta básica experimentaron en el mes de noviembre de 2009 un incremento promedio del **1.37 por ciento**, lo cual superó en **0.25 puntos** la inflación del mes anterior que fue del **1.12 por ciento**, mientras que comparado con el incremento experimentado en el mes de noviembre del año pasado (**1.88 por ciento**) mostró que la inflación en este mes del año en curso fue ligeramente menor en **0.51 puntos porcentuales**.

Durante los once meses cubiertos por el año 2009, la inflación en los productos y servicios básicos acumuló un incremento del **3.32 por ciento**, lo que comparativamente a lo ocurrido en el mismo lapso del año pasado en que los precios subieron **7.74 por ciento**, mostró que en el presente año el ritmo inflacionario se redujo en más de la mitad.

Mes / Año	Índice*	Incremento porcentual	
		Mensual	Acumulado
Enero 2009	141.429	0.51	0.51
Febrero	141.862	0.31	0.82
Marzo	142.416	0.39	1.22
Abril	142.346	-0.02	1.20
Mayo	141.017	-0.96	0.22
Junio	141.189	0.12	0.34
Julio	141.214	0.02	0.36
Agosto	141.597	0.27	0.63
Septiembre	141.819	0.16	0.79
Octubre	143.404	1.12	1.92
Noviembre	145.369	1.37	3.32

*Índice de Precios de la Canasta Básica. BANCO DE MEXICO

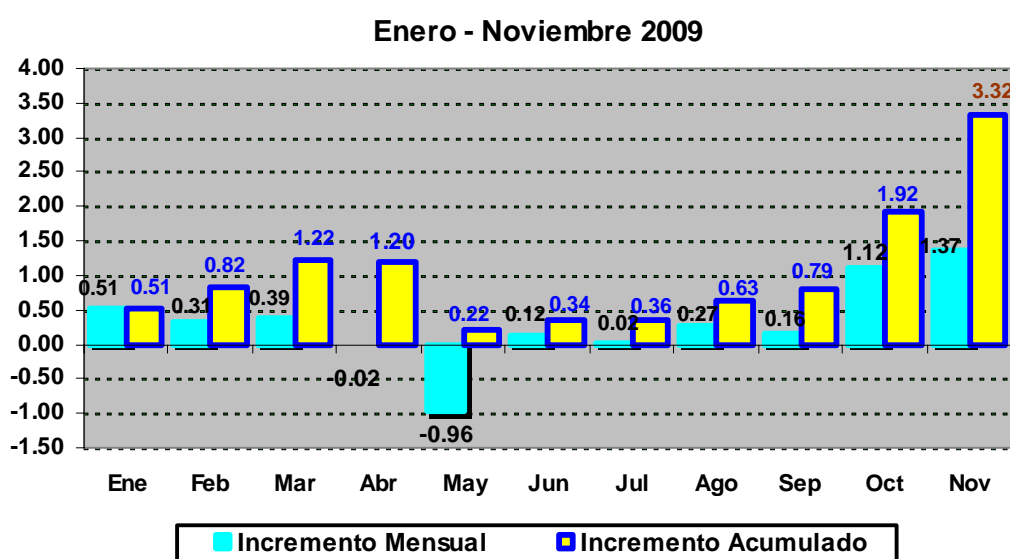

INFLACION CANASTA BASICA

Periodo Sexenal

Durante el periodo de tres años cubiertos por la actual administración del Gobierno Federal, los precios de los bienes y servicios que integran la canasta básica acumularon un incremento promedio del **17.20 por ciento**, esto significó **1.51 puntos** porcentuales más en comparación a la inflación ocurrida en el mismo lapso del sexenio anterior que fue del **15.69 por ciento**.

Mes / Año	Índice*	Incremento porcentual	
		Anual	Acumulado
Noviembre 2006	124.033	—	—
Noviembre 2007	129.242	4.20	4.20
Noviembre 2008	139.944	8.28	12.83
Noviembre 2009	145.369	3.88	17.20

*Índice de Precios al Consumidor. BANCO DE MEXICO

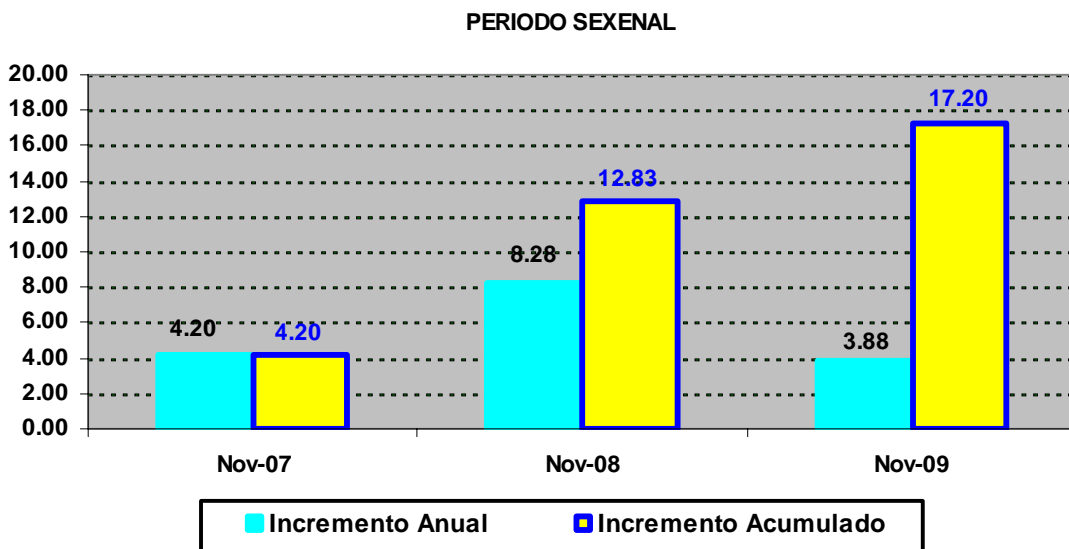

SALARIO MEDIO DE COTIZACION AL IMSS

Enero – Octubre 2009

En el mes de octubre de 2009, el salario diario integrado percibido en promedio por los obreros y empleados afiliados al Seguro Social, ascendió a **\$227.94**, con esta cuantía la percepción promedio de los asalariados registró una disminución del **0.63 por ciento** respecto al monto alcanzado en mes anterior, en tanto que durante el plazo de los once meses del año la percepción pasó de **\$222.17** a **\$227.94** y con ello registró un incremento del **2.60 por ciento**.

Mes / Año	Pesos diarios*	Incremento porcentual	
		Mensual	Acumulado
Diciembre 2008	222.17	—	—
2009			
Enero	230.25	3.64	3.64
Febrero	231.96	0.74	4.41
Marzo	228.64	-1.43	2.91
Abril	228.51	-0.06	2.85
Mayo	231.24	1.19	4.08
Junio	230.69	-0.24	3.83
Julio	231.53	0.36	4.21
Agosto	230.91	-0.27	3.93
Septiembre	229.38	-0.66	3.25
Octubre	227.94	-0.63	2.60

* Promedio diario del salario base de cotización. IMSS

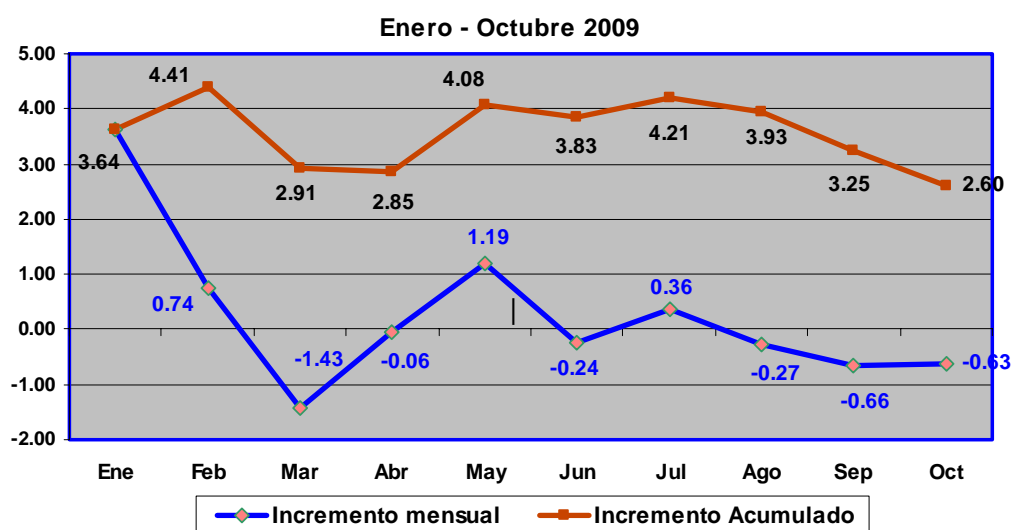

SALARIO PROMEDIO OBRERO

Enero - Octubre 2009

En el mes de octubre de 2009, el salario percibido en promedio por los trabajadores obreros que prestan sus servicios en la industria fabricante presentó un monto de **\$178.37 diarios**, lo que significó que el ingreso salarial registrara una disminución del **1.0 por ciento** respecto al mes anterior, mientras que durante el plazo de los once meses del año 2009 el ingreso prácticamente no tuvo mejoría alguna al incrementarse solo en **0.4 por ciento**.

Mes / Año	Pesos diarios* \$	Incremento porcentual	
		Mensual	Acumulado
Promedio 2008	177.67	---	---
<u>2009</u>			
Enero	170.64	-4.0	-4.0
Febrero	182.28	6.8	2.6
Marzo	178.99	-1.8	0.7
Abril	182.85	2.2	2.9
Mayo	173.24	-5.3	-2.5
Junio	175.32	1.2	-1.3
Julio	178.70	1.9	0.6
Agosto	169.95	-4.9	-4.3
Septiembre	180.15	6.0	1.4
Octubre	178.37	-1.0	0.4

*En la Industria Manufacturera. STPS

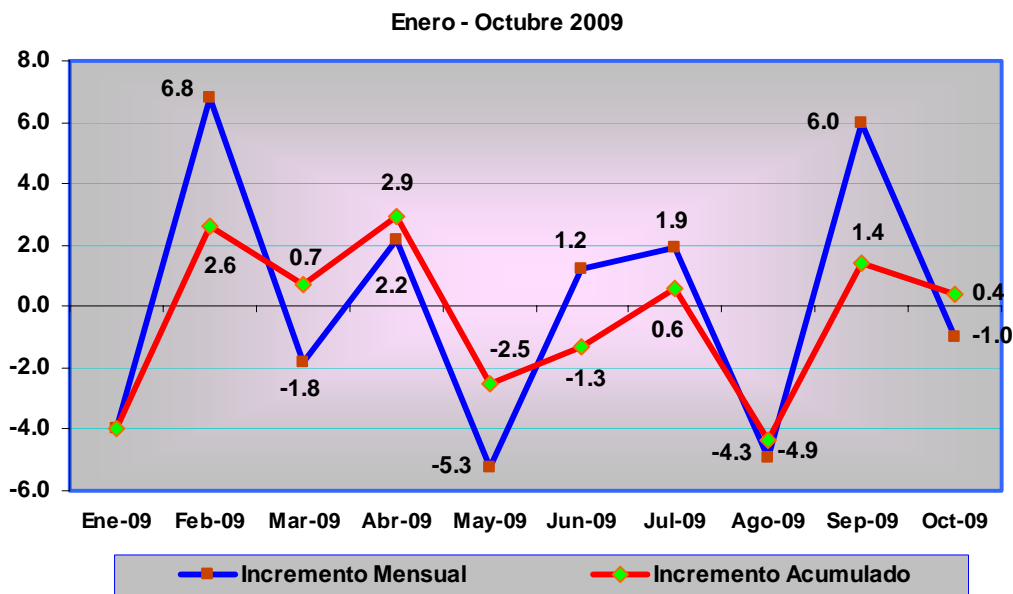

PRESTACIONES SOCIALES PROMEDIO

Enero - Octubre 2009

En el mes de octubre de 2009, el ingreso proveniente de las prestaciones de carácter social percibidas en promedio por los obreros y empleados que laboran en la industria manufacturera, presentó un monto de **\$94.46 diarios**, con cuya cuantía bajó **0.74 por ciento** respecto al mes anterior, mientras que durante los diez meses del año 2009 el ingreso derivado de las prestaciones presentó un incremento del **3.38 por ciento**.

Mes / Año	Pesos diarios	Incremento porcentual	
		Mensual	Acumulada
Promedio 2008	91.37	—	—
<u>2009</u>			
Enero	90.56	-0.89	-0.89
Febrero	101.92	12.54	11.55
Marzo	93.74	-8.03	2.59
Abril	96.83	3.30	5.98
Mayo	90.47	-6.57	-0.99
Junio	102.04	12.79	11.68
Julio	92.34	-9.51	1.06
Agosto	94.66	2.51	3.60
Septiembre	95.16	0.53	4.15
Octubre	94.46	-0.74	3.38

* A obreros y empleados en la Industria Manufacturera. STPS

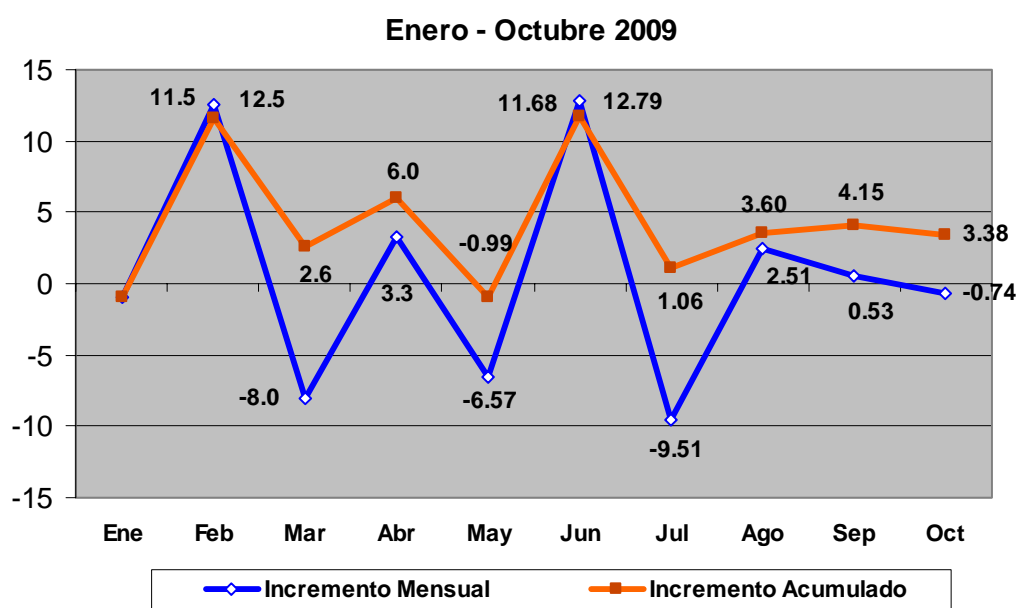

PODER ADQUISITIVO

Enero – Noviembre 2009

En los once meses transcurridos del año 2009, el poder adquisitivo del salario mínimo general sobre la base de su monto promedio nacional, resultante de las tres áreas geográficas en que se encuentra regionalizado el País, mostró una recuperación del **1.41 por ciento**, ello como resultado de que la percepción salarial subió **4.6 por ciento** mientras que la inflación acumuló un incremento del **3.15 por ciento**.

Mes / Año	Salario* (Incremento Acumulado) porcentual	Inflación** (Incremento Acumulado) porcentual	Poder adquisitivo (Variación Acumulada) porcentual
Enero	104.60	100.23	4.36
Febrero	104.60	100.45	4.13
Marzo	104.60	101.03	3.53
Abril	104.60	101.38	3.18
Mayo	104.60	101.09	3.47
Junio	104.60	101.28	3.28
Julio	104.60	101.55	3.00
Agosto	104.60	101.79	2.76
Septiembre	104.60	102.30	2.25
Octubre	104.60	102.61	1.94
Noviembre	104.60	103.15	1.41

*Salario Mínimo General Promedio Nacional. **CONASAMI**

** Índice Nacional de Precios al Consumidor. **BANCO DE MEXICO**

Enero - Noviembre 2009

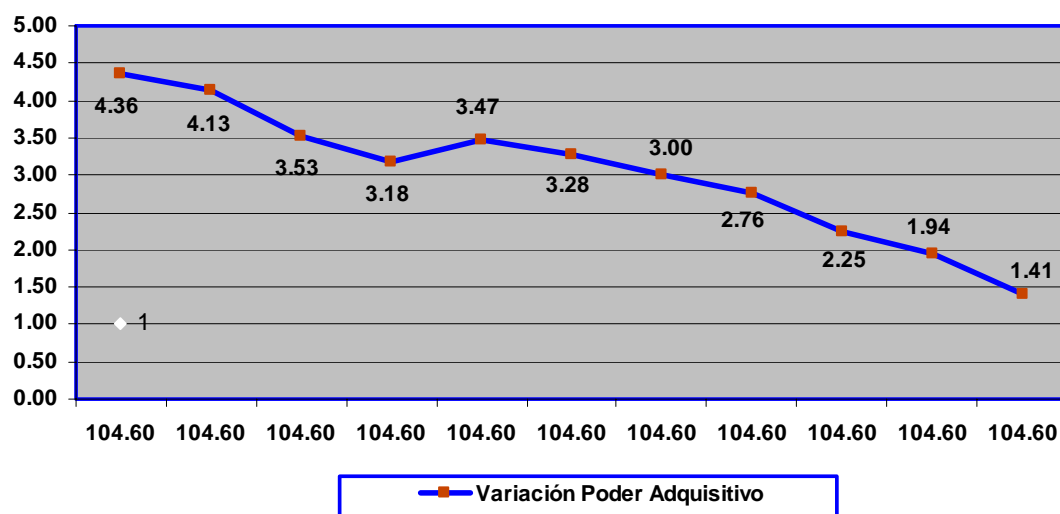

PODER ADQUISITIVO

Periodo Sexenal

Durante el plazo de los tres años cubiertos por la actual administración del Gobierno Federal, el poder adquisitivo de los trabajadores con percepciones equivalentes al salario mínimo general, acumuló una pérdida del **1.41 por ciento**, ello como resultado de que el proceso inflacionario sumó incrementos anuales hasta llegar a **14.67 por ciento**, en tanto que el salario hizo lo propio por un total de **13.05 por ciento**.

Mes / Año	Salario* (Incremento Acumulado) porcentual	Inflación** (Incremento Acumulado) porcentual	Poder adquisitivo (Variación Acumulada) porcentual
Noviembre 2006	100.00	100.00	0.00
Noviembre 2007	103.90	103.93	-0.03
Noviembre 2008	108.10	110.41	-2.09
Noviembre 2009	113.05	114.67	-1.41

*Salario Mínimo General Promedio Nacional. **CONASAMI**

** Índice Nacional de Precios al Consumidor. **BANCO DE MEXICO**

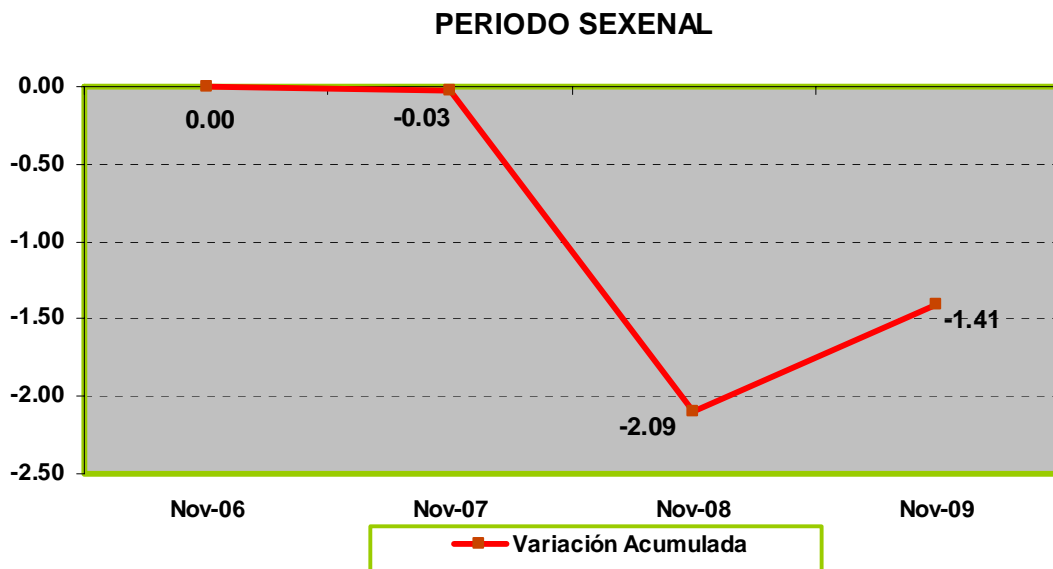

IV. REVISIONES SALARIALES Y CONTRACTUALES

INCREMENTO PROMEDIO GENERAL EN EMPRESAS DE JURISDICCION FEDERAL

Enero - Noviembre 2009

En el mes de noviembre de 2009, las negociaciones colectivas efectuadas por las organizaciones sindicales por motivo de las revisiones salariales y contractuales en las empresas de competencia federal, dieron como resultado que las percepciones de los trabajadores sumaran incrementos por un total del **7.1 por ciento**, lo cual superó en **1.2 puntos** lo logrado en el mes inmediato anterior que fue del **5.9 por ciento**. De tal porcentaje obtenido en noviembre, **4.2 por ciento** correspondió al incremento directo al salario; **2.7 por ciento** a los incentivos o bonos por productividad y **0.2 por ciento** en prestaciones.

Durante el plazo de los once meses del año 2009, las negociaciones salariales y contractuales promediaron **4.8 por ciento** de incremento directo al tabulador salarial, **5.2 por ciento** por concepto de bonos de productividad y **0.7 en prestaciones**.

Mes	Incremento porcentual		
	Directo al tabulador	Bono de productividad	Prestaciones
Enero 2009	4.6	0.4	0.7
Febrero	4.1	2.1	0.4
Marzo	4.5	12.5	1.2
Abril	4.3	2.1	0.2
Mayo	4.6	5.7	1.8
Junio	4.1	2.5	0.2
Julio	4.9	16.4	0.2
Agosto	4.3	2.3	0.4
Septiembre	4.6	4.9	0.3
Octubre	4.1	0.2	1.6
Noviembre	4.2	2.7	0.2
PROMEDIO:	4.8	5.2	0.7

Enero - Noviembre 2009

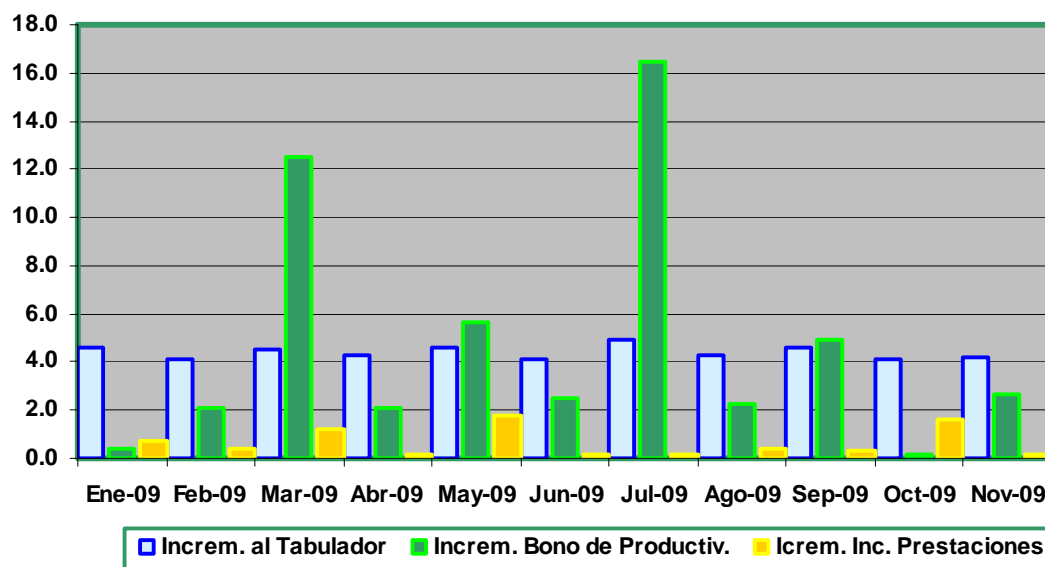

INCREMENTO PROMEDIO GENERAL EN EMPRESAS DE JURISDICCION LOCAL

Enero – Septiembre 2009

En el mes de septiembre del año en curso, en las empresas regidas por las autoridades locales de trabajo, las revisiones salariales y contractuales arrojaron un incremento promedio del **4.5 por ciento** directo al tabulador salarial, lo cual fue **0.2 puntos** más que lo obtenido en el mes anterior, en tanto que durante todo el periodo de los nueve meses del año el incremento salarial promedió **4.6 por ciento**.

Mes / Año	Incremento directo al tabulador	Variación puntos porcentuales
Enero 2009	5.1%	---
Febrero	4.8%	-0.3
Marzo	4.7%	0.1
Abril	4.5%	-0.2
Mayo	4.8%	0.3
Junio	4.5%	-0.3
Julio	4.6%	0.1
Agosto	4.3%	-0.3
Septiembre	4.5%	0.2
PROMEDIO	4.6%	-0.2

Enero - Septiembre 2009

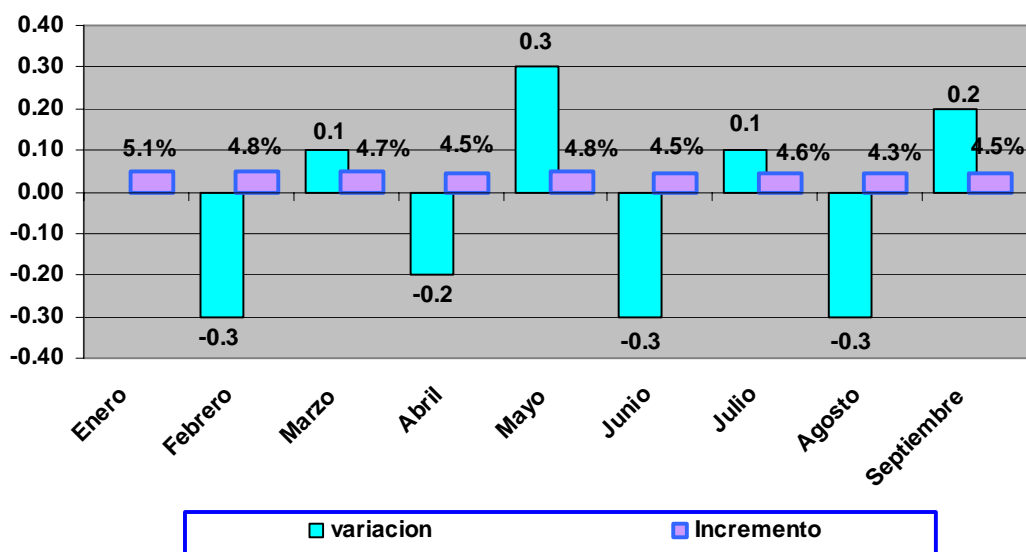

INCREMENTO PROMEDIO POR RAMAS ECONOMICAS DE COMPETENCIA FEDERAL

Noviembre 2009

Por ramas industriales o de servicios bajo jurisdicción federal, las revisiones salariales y contractuales efectuadas en el mes de noviembre de 2009 dieron por resultado que el mayor incremento promedio directo al tabulador salarial se obtuvo en el *Sector Comercio* con el **6.21 por ciento**; la rama de *Servicios Conexos al Transporte* incrementó en mayor proporción los bonos de productividad con el **20.8 por ciento**; mientras que tocante a las prestaciones el mayor incremento tuvo lugar en el *Sector de Servicios Telefónico* son el **5.0 por ciento**.

Noviembre 2009

Rama Económica	Incremento porcentual		
	Directo al tabulador	Bono de productividad	Prestaciones
Textil	5.50	18.94	0.00
Eléctrica	—	—	—
Cinematográfica	4.45	2.90	0.00

Hulera	—	—	—
Azucarera	—	—	—
Minera	6.00	0.60	2.73
Metalúrgica / Siderúrgica	6.18	0.00	0.51
Hidrocarburos	—	—	—
Petroquímica	4.25	1.50	0.47
Cementera	5.35	0.00	0.09
Calera	—	—	—
Automotriz / Autopartes	3.93	0.00	0.00
Químico-Farmacéutica	4.60	0.10	0.10
Celulosa y papel	4.31	0.00	0.21
Aceites y Grasas Vegetales	4.60	0.00	0.00
Productora de Alimentos	5.24	0.40	0.31
Elaboradora de Bebidas	4.22	0.00	0.15
Ferrocarrilera	—	—	—
Maderera	—	—	—
Vidriera	4.88	0.00	0.06
Tabacalera	—	—	—
Servicios de Banca y Crédito	4.08	0.00	0.00
Construcción	5.00	0.00	1.50
Transporte Terrestre	4.10	10.80	0.48
Transporte Marítimo	4.38	0.00	0.00
Transporte Aéreo	3.47	0.00	0.86
Servicios Conexos al Transporte	4.50	20.80	0.25
Servicios Telefónicos	4.98	0.00	5.00
Comercio	6.21	0.00	0.00
Servicios Educativos y de Investigación	4.00	0.00	0.00
Asistencia Médica y Social	—	—	—
Distribución de Gas	4.50	0.00	0.00
Radio y Televisión	4.31	0.00	0.02
Otras Manufacturas	4.55	0.00	0.00
Otros Servicios	1.35	0.10	0.00

— No registró revisiones

EMPLAZAMIENTOS Y HUELGAS POR REVISIONES SALARIALES Y CONTRACTUALES

Enero - Noviembre 2009

En el mes de noviembre de 2009, los emplazamientos a huelga por motivo de las revisiones salariales y contractuales efectuadas por las organizaciones sindicales en las empresas de jurisdicción federal sumaron **1,831**, de los cuales ninguno llegó al estallamiento de la huelga.

Durante todo el plazo de los once meses del año 2009, los emplazamientos por tal motivo totalizaron **3,387** habiendo ocurrido 12 huelgas estalladas, lo cual representó el **0.4 por ciento** del total.

Mes	Emplazamientos	Huelgas estalladas	Porcentaje
Enero	204	0	0.0%
Febrero	192	4	2.1%
Marzo	123	1	0.8%
Abril	102	1	1.0%
Mayo	148	0	0.0%
Junio	161	0	0.0%
Julio	112	0	0.0%
Agosto	164	5	3.0%
Septiembre	155	0	0.0%
Octubre	195	1	0.5%
Noviembre	1,831	0	0.0%
TOTAL	3,387	12	0.4%

* En empresas de jurisdicción federal. STPS

Enero - Noviembre 2009

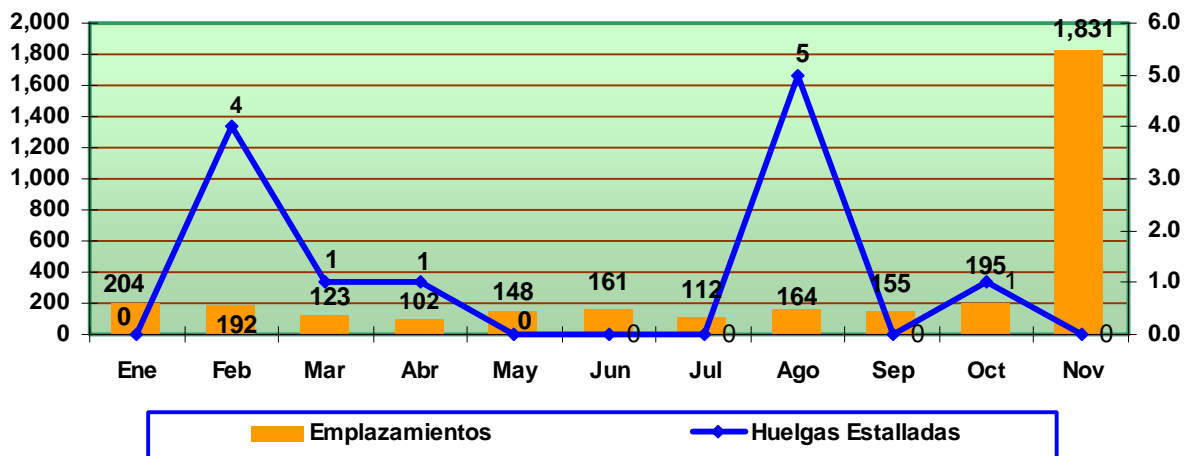

EMPLEO

Enero - Noviembre 2009

En el mes de noviembre de 2009, el indicador que muestra con mayor precisión el nivel de empleo formal, representado por el número de trabajadores asalariados afiliados en forma permanente y eventual en el Seguro Social, registró **14 millones, 192 mil, 197 trabajadores**, con este dato el empleo subió en **118 mil, 448 trabajadores** ocupados lo que representó un incremento del **0.84 por ciento** respecto al mes anterior. Durante el plazo de los once meses del año, el número de trabajadores ocupados mostró un aumento de **14 mil, 80 personas**, lo que significó un incremento del **0.1 por ciento**.

Mes / Año	Trabajadores asegurados IMSS*	Variación porcentual	
		Mensual	Acumulada
Diciembre 2008	14,178,117	---	---
2009			
Enero	14,073,102	-0.7	-0.7
Febrero	14,026,501	-0.3	-1.1
Marzo	14,039,826	0.1	-1.0
Abril	13,979,608	-0.4	-1.4
Mayo	13,868,132	-0.8	-2.2
Junio	13,871,175	0.02	-2.2
Julio	13,887,498	0.12	-2.0
Agosto	13,918,483	0.22	-1.8
Septiembre	13,992,444	0.53	-1.3
Octubre	14,073,749	0.58	-0.7
Noviembre	14,192,197	0.84	0.1

*Trabajadores permanentes y eventuales. IMSS

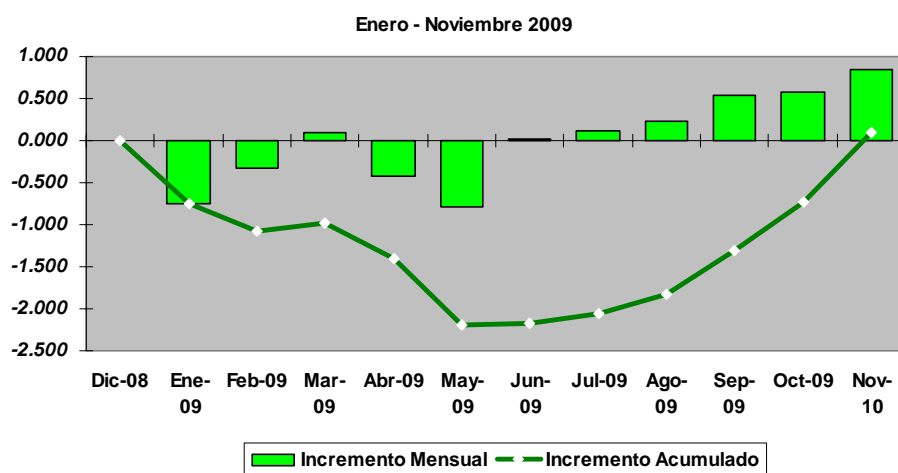

DESEMPLEO

Enero - Noviembre 2009

Por lo que toca al desempleo abierto, representado por el número de personas en busca de empleo, durante el mes de noviembre de 2009 la proporción respecto al total de la población en edad y condiciones de trabajar (*población económicamente activa*) presentó un porcentaje del **5.26 por ciento**, con cuyo dato el desempleo se incremento en **11.4 por ciento** respecto al mes anterior, y en **21.8 por ciento** respecto al cierre del año pasado.

Mes / Año	Porcentaje	Variación porcentual	
	De la P.E.A.	Mensual	Acumulada
Diciembre 2008	4.32	—	—
2009			
Enero	5.00	15.7	15.7
Febrero	5.30	6.0	22.7
Marzo	4.76	-10.2	10.2
Abril	5.25	10.3	21.5
Mayo	5.31	1.1	22.9
Junio	5.17	-2.6	19.7
Julio	6.12	18.4	41.7
Agosto	6.28	2.6	45.4
Septiembre	6.41	2.1	48.4
Octubre	5.94	-7.3	37.5
Noviembre	5.26	-11.4	21.8

*Encuesta Nacional de Ocupación y Empleo. INEGI

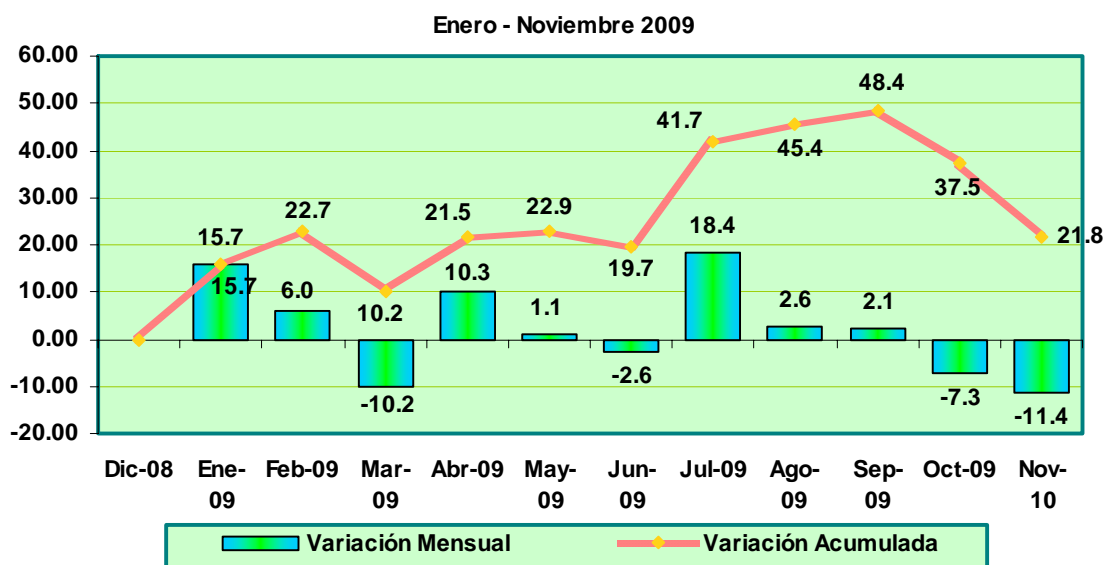

PERSONAL OBRERO OCUPADO EN EL SECTOR MANUFACTURERO

Enero – Octubre 2009

En el mes de octubre de 2009, el indicador que representa el número de trabajadores obreros contratados en la industria fabricante ubicó su nivel en **86.7**, con ello la ocupación obrera mostró un incremento del **1.5 por ciento** respecto al mes anterior, más sin embargo comparado con el **88.9** del mes de diciembre 2008, las plazas de obreros disminuyeron **2.5 por ciento** en el plazo de los diez meses del año.

Mes / Año	Índice*	Incremento mensual porcentual	Incremento acumulado porcentual
Diciembre 2008	88.9	—	—
2009			
Enero	86.7	-2.5	-2.5
Febrero	85.8	-1.0	-3.5
Marzo	85.2	-0.7	-4.2
Abril	84.8	-0.5	-4.6
Mayo	84.3	-0.6	-5.2
Junio	84.3	0.0	-5.2
Julio	84.4	0.1	-5.1
Agosto	84.6	0.2	-4.8
Septiembre	85.4	0.9	-3.9
Octubre	86.7	1.5	-2.5

*Encuesta Industrial Mensual. INEGI

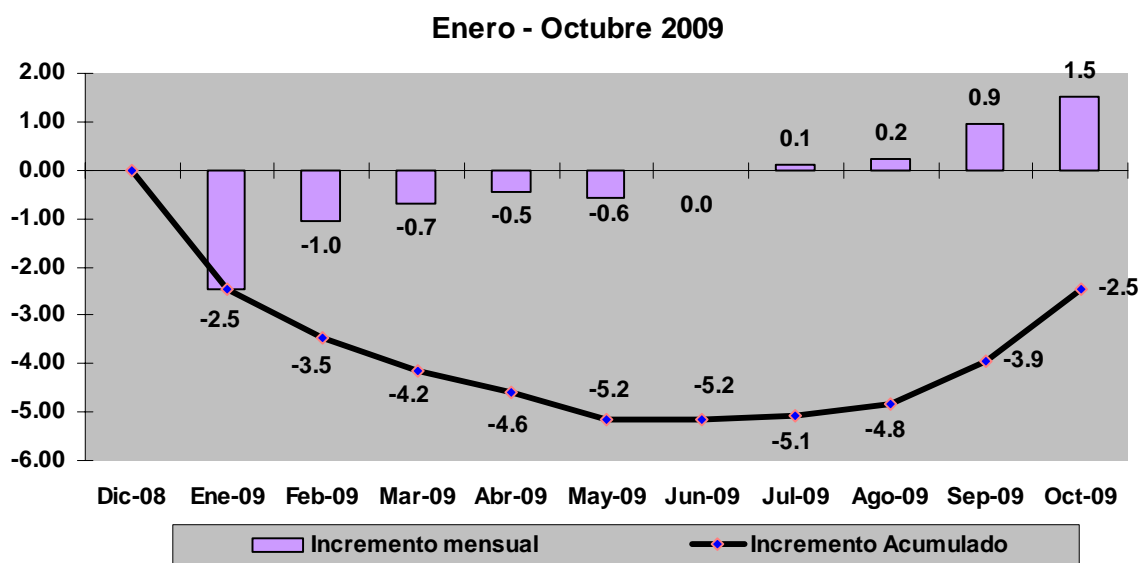

PRODUCTIVIDAD DE LA MANO DE OBRA EN EL SECTOR MANUFACTURERO

Enero – Octubre 2009

En el mes de octubre de 2009, la productividad de la mano de los trabajadores obreros ocupados en la industria fabricante ubicó su indicador en **121.3**, con ello la eficiencia productiva de los trabajadores se incremento en **2.4 por ciento** respecto al mes anterior, y en **9.6 por ciento** durante el plazo de los diez meses del año.

Mes / Año	Índice*	Incremento mensual porcentual	Incremento acumulado porcentual
Diciembre 2008	110.7	—	—
2009			
Enero	103.6	-6.4	-6.4
Febrero	111.4	7.5	0.6
Marzo	114.4	2.7	3.3
Abril	112.8	-1.4	1.9
Mayo	111.0	-1.6	0.3
Junio	108.6	-2.2	-1.9
Julio	109.8	1.1	-0.8
Agosto	113.9	3.7	2.9
Septiembre	118.4	4.0	7.0
Octubre	121.3	2.4	9.6

*Encuesta Industrial Mensual. INEGI

