



2008 Octubre



**Boletín de Información
Económica para
Organizaciones Sindicales**

DIRECTORIO

Director General
Gustavo Jáuregui Aguilar

Colaboradores
Melquiades A. Rojas
José Ramos
Arturo O. García

Edición
Verónica Roque

Diseño Gráfico
Gabriel González

Informática
Celerino Pérez

Av. Ricardo Flores Magón N° 44
Col. Guerrero, C.P. 06300,
Tels. 5001 0100 al 0114

informacion@conampros.gob.mx
www.conampros.gob.mx



El Boletín de Información Económica y Social para Organizaciones Sindicales es una publicación mensual del Comité Nacional Mixto de Protección al Salario (CONAMPROS).
Se permite la reproducción de los materiales publicados siempre y cuando se cite la fuente.
Registro en trámite.

Índice



1 Inflación
Inflación general y en la canasta básica.

3 Salarios
Salario de cotización al IMSS.
Salario promedio obrero.

5 Poder adquisitivo
Poder adquisitivo.

6 Revisiones salariales y contractuales
Incremento promedio en empresa de jurisdicción federal.
Incremento promedio por ramas económicas.
Jurisdicción local.
Emplazamientos y huelgas por revisiones salariales y contractuales.

11 Empleo
Empleo y desempleo.
Personal obrero ocupado en el sector manufacturero.

INFLACION GENERAL Y EN LA CANASTA BASICA**Enero – Septiembre 2008**

En el reciente mes de septiembre, según registros del Banco de México, la inflación general en los precios al consumidor experimentó un incremento promedio del 0.68 por ciento, lo que fue 0.10 puntos porcentuales más que la elevación de precios del mes anterior en tanto que comparado al mismo mes del año pasado cuyo dato de incremento fue 0.78 por ciento, mostró que en el pasado mes de septiembre la inflación fue inferior en 0.10 puntos porcentuales, equivalentes a casi el 13 por ciento.

Durante los nueve meses transcurridos del año, la generalidad de los precios al consumidor acumuló un incremento promedio del 3.90 por ciento, lo que comparado al mismo plazo del año anterior en que los precios subieron 2.21 por ciento, dio cuenta que en el año en curso la inflación genérica fue 1.69 puntos porcentuales mayor.

Por lo que respecta a los precios de los productos y servicios que integran la canasta básica, el registro oficial de la inflación en el mes de septiembre último reportó una elevación promedio del 0.79 por ciento, lo que en comparación al mes anterior en que se experimentó un incremento del 1.14 por ciento, bajó significativamente la inflación mensual en poco más del 30 por ciento, mientras que comparativamente al mismo mes del año pasado en que se presentó un aumento inflacionario del 0.49 por ciento, reflejó que en el mes de septiembre reciente el crecimiento de los precios fue 0.30 puntos porcentuales superior.

Cubriendo el periodo de enero a septiembre de 2008, la inflación en la canasta básica ascendió a 4.55 por ciento siendo este incremento casi 17 por ciento mayor a la inflación generalizada, y significativamente por arriba de la registrada en el mismo periodo del año anterior en que se registró una elevación de precios del 1.02 por ciento, dando así muestra de que en el periodo reciente los precios de los bienes y servicios básicos aumentaron tres veces más.

| MES / AÑO | INFLACION GENERAL | | INFLACION CANASTA BASICA | |
|------------|-----------------------|-----------|--------------------------|-----------|
| | Incremento Porcentual | | Incremento Porcentual | |
| | Mensual | Acumulado | Mensual | Acumulado |
| Enero 2008 | 0.46 | 0.46 | 0.75 | 0.75 |
| Febrero | 0.30 | 0.76 | 0.28 | 1.03 |
| Marzo | 0.72 | 1.49 | 0.84 | 1.89 |
| Abril | 0.23 | 1.72 | -0.16 | 1.73 |
| Mayo | -0.11 | 1.61 | -0.52 | 1.20 |
| Junio | 0.41 | 2.03 | 0.62 | 1.82 |
| Julio | 0.56 | 2.60 | 0.73 | 2.56 |
| Agosto | 0.58 | 3.20 | 1.14 | 3.73 |
| Septiembre | 0.68 | 3.90 | 0.79 | 4.55 |

*Indice Nacional de Precios al Consumidor. BANCO DE MEXICO

** Indice Nacional de Precios de la Canasta Básica. BANCO DE MEXICO

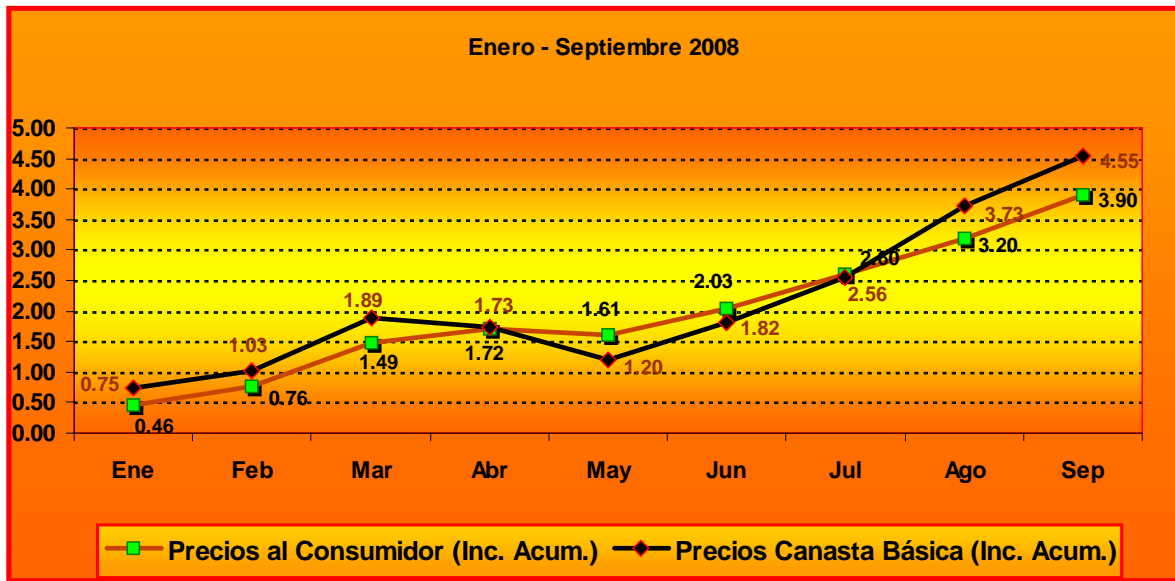

SALARIO DE COTIZACION AL IMSS

Enero – Septiembre 2008

En el pasado mes de septiembre, el indicador que muestra la evolución de los ingresos de los trabajadores por concepto de salario y prestaciones integrantes del mismo, representado por el salario con el cual cotizan en promedio los asalariados afiliados en forma permanente y eventual en el Instituto Mexicano del Seguro Social, presentó un monto de \$222.70 diarios, con lo cual por segundo mes consecutivo continuo con la tendencia a la baja siendo en este último mes del 0.71 por ciento, en tanto que para el periodo de los nueve meses del año en curso la cuantía de la percepción mostró un incremento del 5.60 por ciento en comparación al monto de \$210.90 del mes de diciembre del año pasado.

| MES/ Año | Pesos Diarios * | Incremento Porcentual | |
|----------------|-----------------|-----------------------|-----------|
| | | Mensual | Acumulado |
| Diciembre 2007 | 210.90 | --- | --- |
| Enero 2008 | 220.70 | 4.65 | 4.65 |
| Febrero | 220.50 | -0.09 | 4.55 |
| Marzo | 220.70 | 0.09 | 4.65 |
| Abril | 220.50 | -0.09 | 4.55 |
| Mayo | 223.00 | 1.13 | 5.74 |
| Junio | 222.50 | -0.22 | 5.50 |
| Julio | 224.90 | 1.08 | 6.64 |
| Agosto | 224.30 | -0.27 | 6.35 |
| Septiembre | 222.70 | -0.71 | 5.60 |

*Promedio diario del salario base de cotización IMSS

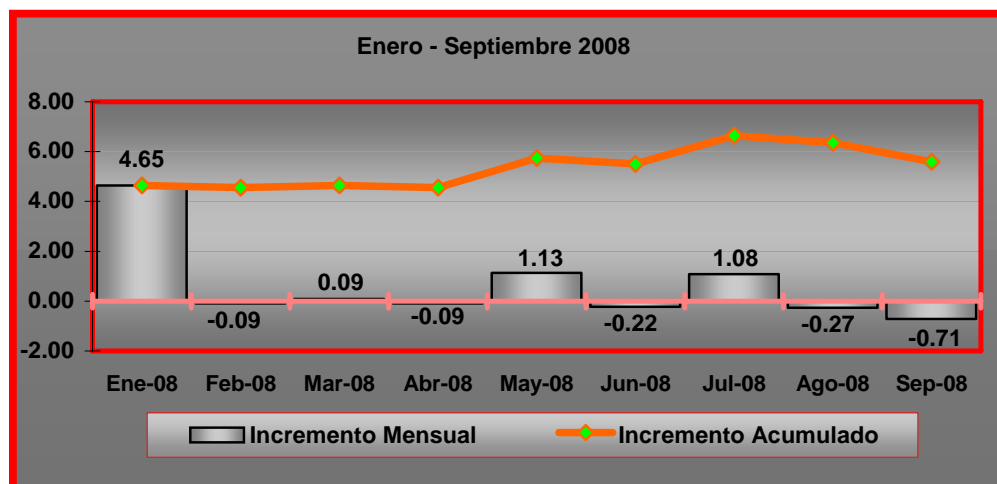

SALARIO PROMEDIO OBRERO

Enero – Julio 2008

En el mes de julio de 2008, el salario promedio percibido por los trabajadores obreros que laboran en la industria fabricante presentó un monto de \$220.82 diarios, con ello por tercer mes consecutivo se presentó una disminución la cual en este último caso fue mayor ya que ascendió al 1.37 por ciento, mientras que de manera acumulada para los siete meses del año tal percepción de los obreros mostró un incremento del 2.76 por ciento.

| Mes /Año | Pesos Diarios* | Incremento Porcentual | |
|------------|----------------|-----------------------|-----------|
| | | Mensual | Acumulado |
| Enero 2008 | 214.89 | --- | --- |
| Febrero | 225.02 | 4.71 | 4.71 |
| Marzo | 218.91 | -2.72 | 1.87 |
| Abril | 227.38 | 3.87 | 5.81 |
| Mayo | 224.71 | -1.17 | 4.57 |
| Junio | 223.88 | -0.37 | 4.18 |
| Julio | 220.82 | -1.37 | 2.76 |

*En la Industria Manufacturera. INEGI

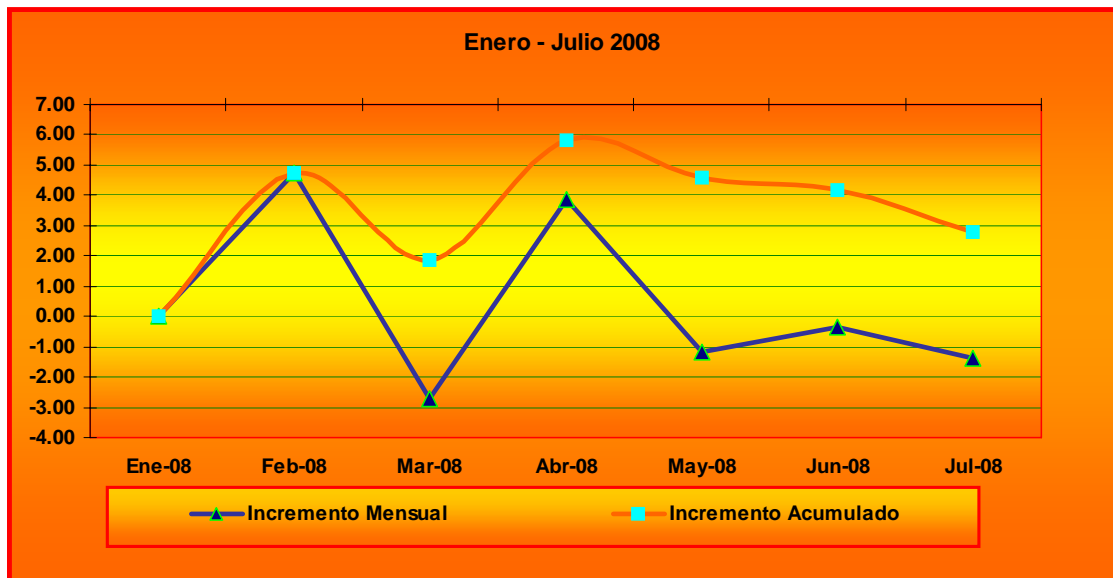

III. PODER ADQUISITIVO

PODER ADQUISITIVO

Enero – Septiembre 2008

En el periodo de los nueve meses transcurridos del presente año, el poder adquisitivo de los trabajadores con ingresos del salario mínimo general mostró una recuperación del 0.10 por ciento, lo cual fue resultado de que la percepción salarial se incrementó en 4.00 por ciento contra 3.90 por ciento de incremento acumulado experimentado en la inflación.

| Mes/Año | Salario* (Incremento Acumulado Porcentual) | Inflación** (Incremento Acumulado Porcentual) | Poder Adquisitivo (Incremento Acumulado Porcentual) |
|------------|-----------------------------------------------|--------------------------------------------------|--------------------------------------------------------|
| Enero 2008 | 104.00 | 100.46 | 3.52 |
| Febrero | 104.00 | 100.76 | 3.22 |
| Marzo | 104.00 | 101.49 | 2.47 |
| Abril | 104.00 | 101.72 | 2.24 |
| Mayo | 104.00 | 101.61 | 2.35 |
| Junio | 104.00 | 102.03 | 1.93 |
| Julio | 104.00 | 102.60 | 1.36 |
| Agosto | 104.00 | 103.20 | 0.78 |
| Septiembre | 104.00 | 103.90 | 0.10 |

*Salario Mínimo General Promedio Nacional. CONASAMI

** Índice Nacional de Precios al Consumidor. BANCO DE MEXICO

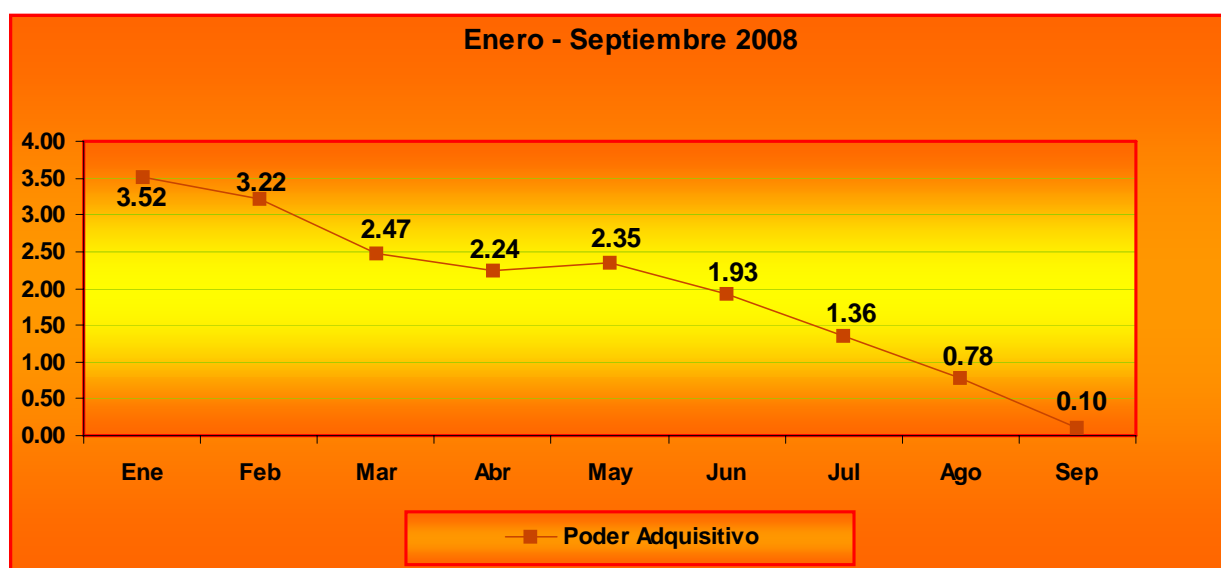

IV. REVISIONES SALARIALES Y CONTRACTUALES

INCREMENTO PROMEDIO EN EMPRESAS DE JURISDICCION FEDERAL

Enero – Septiembre 2008

En el mes de septiembre de 2008, como resultado de las revisiones salariales y contractuales efectuadas por las organizaciones sindicales en las empresas de competencia federal las percepciones de los trabajadores se incrementaron en 12.6% en promedio para todas las ramas industriales o de prestación de servicios. De este incremento, 4.7% correspondió al tabulador salarial; 7.5% a los incentivos derivados de la productividad y 0.4% a las prestaciones. En comparación a lo obtenido en el mes anterior (agosto: 5.65%) el último incremento fue superior en más del doble.

| Mes / Año | Incremento Porcentual | | |
|------------|-----------------------|-----------------------|--------------|
| | Directo al Tabulador | Bono de Productividad | Prestaciones |
| Enero 2008 | 4.40 | 1.10 | 0.10 |
| Febrero | 4.40 | 5.10 | 0.30 |
| Marzo | 4.30 | 3.90 | 0.50 |
| Abril | 4.40 | 12.40 | 0.50 |
| Mayo | 4.70 | 1.30 | 0.50 |
| Junio | 4.30 | 18.40 | 0.80 |
| Julio | 4.80 | 15.20 | 1.50 |
| Agosto | 4.69 | 0.55 | 0.41 |
| Septiembre | 4.70 | 7.50 | 0.40 |

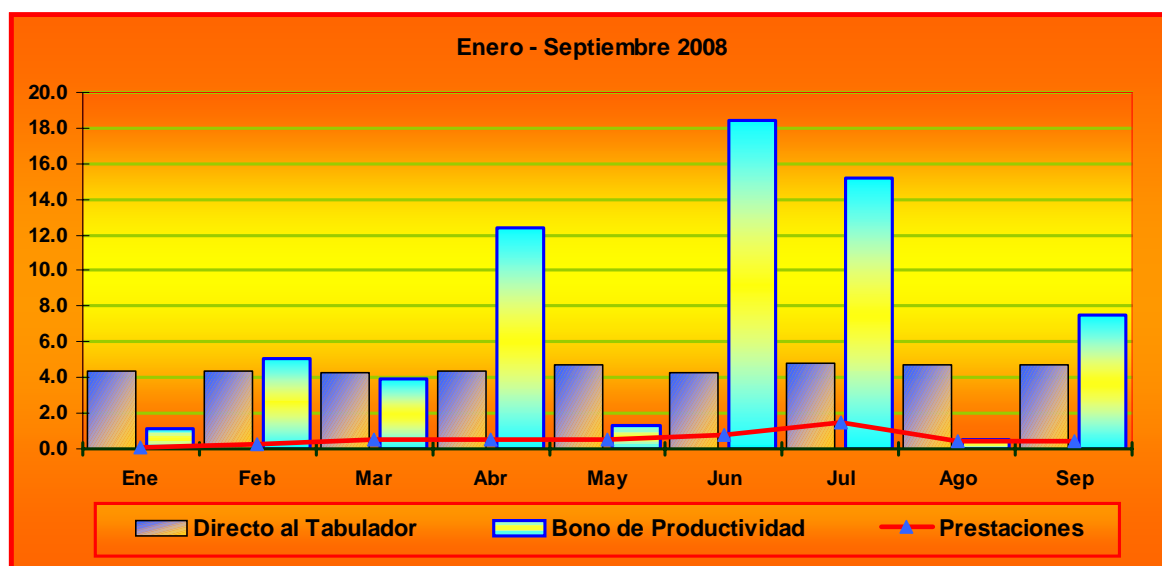

INCREMENTO PROMEDIO POR RAMAS ECONOMICAS

Septiembre 2008

Para las ramas económicas industriales o de servicios de competencia federal, en el mes de septiembre de 2008 los incrementos en los salarios y prestaciones mostraron que el mayor incremento promedio directo al tabulador fue del 6.5% el cual recayó en las empresas de Distribución de Gas; mientras que tocante a las prestaciones, la mayor cuantía de incremento con 5.0% tuvo lugar en la Industria Tabacalera; sin embargo, donde tuvo lugar un incremento bastante considerable fue en los bonos de productividad cuyo mayor incremento alcanzó el 53.84% para el sector Comercio.

| Rama económica | Directo al tabulador | Incremento Porcentual | |
|------------------------------|----------------------|-----------------------|--------------|
| | | Bono de productividad | Prestaciones |
| Textil | 4.08 | --- | 0.00 |
| Eléctrica | 4.98 | 1.00 | 0.00 |
| Cinematográfica | 3.36 | 4.70 | 0.00 |
| Hulera | --- | --- | --- |
| Azucarera | --- | --- | --- |
| Minera | --- | --- | --- |
| Metalúrgica / Siderúrgica | 4.85 | 3.11 | 0.84 |
| Hidrocarburos | --- | --- | --- |
| Petroquímica | 4.43 | 0.00 | 1.64 |
| Cementera | 4.49 | 0.00 | 0.00 |
| Calera | 2.09 | 0.00 | 0.50 |
| Automotriz / Autopartes | 3.72 | 0.00 | 0.71 |
| Químico-Farmacéutica | 5.47 | 2.24 | 0.16 |
| Celulosa y papel | 4.29 | 2.19 | 0.10 |
| Aceites y Grasas Vegetales | --- | --- | --- |
| Productora de Alimentos | 4.87 | 2.31 | 0.63 |
| Elaboradora de Bebidas | 5.59 | 0.02 | 0.56 |
| Ferrocarrilera | 5.50 | 0.00 | 0.00 |
| Maderera | --- | --- | --- |
| Vidriera | 4.74 | 0.00 | 3.14 |
| Tabacalera | 4.20 | 14.00 | <u>5.00</u> |
| Servicios de Banca y Crédito | 4.06 | 0.00 | 0.00 |

| Otras Ramas | | | |
|-----------------------------------------|-------------|--------------|-------------|
| Construcción | 4.00 | 0.00 | 0.00 |
| Transporte Terrestre | 5.14 | 12.47 | 0.22 |
| Transporte Marítimo | 4.00 | 0.00 | 0.00 |
| Transporte Aéreo | 4.63 | 0.00 | 0.00 |
| Servicios Conexos al Transporte | 4.85 | 1.49 | 0.25 |
| Servicios Telefónicos | 4.92 | 0.00 | 0.00 |
| Comercio | 4.09 | 53.84 | 0.01 |
| Servicios Educativos y de Investigación | --- | --- | --- |
| Asistencia Médica y Social | --- | --- | --- |
| Distribución de Gas | 6.50 | 0.00 | 0.00 |
| Radio y Televisión | 4.50 | 4.20 | 0.00 |
| Otras Manufacturas | 4.19 | 0.03 | 3.32 |
| Otros Servicios | 4.60 | 0.00 | 0.01 |
| PROMEDIO GENERAL | 4.68 | 7.49 | 0.42 |

*** No registró revisiones

JURISDICCION LOCAL

Enero – Julio 2008

En las empresas regidas por las autoridades locales del trabajo, las negociaciones colectivas efectuadas en el mes de julio de 2008 por motivo de las revisiones salariales y contractuales, marcaron un incremento promedio del 4.6 por ciento directo al tabulador, lo cual fue inferior en 0.1 puntos porcentuales respecto a lo logrado en el mes inmediato anterior.

| Mes /Año | Directo al tabulador Porcentual | Variación (Puntos Porcentuales) |
|------------|------------------------------------|------------------------------------|
| Enero 2008 | 4.6 | --- |
| Febrero | 4.9 | 0.3 |
| Marzo | 4.5 | -0.4 |
| Abril | 4.5 | 0.0 |
| Mayo | 4.5 | 0.0 |
| Junio | 4.7 | 0.2 |
| Julio | 4.6 | -0.1 |

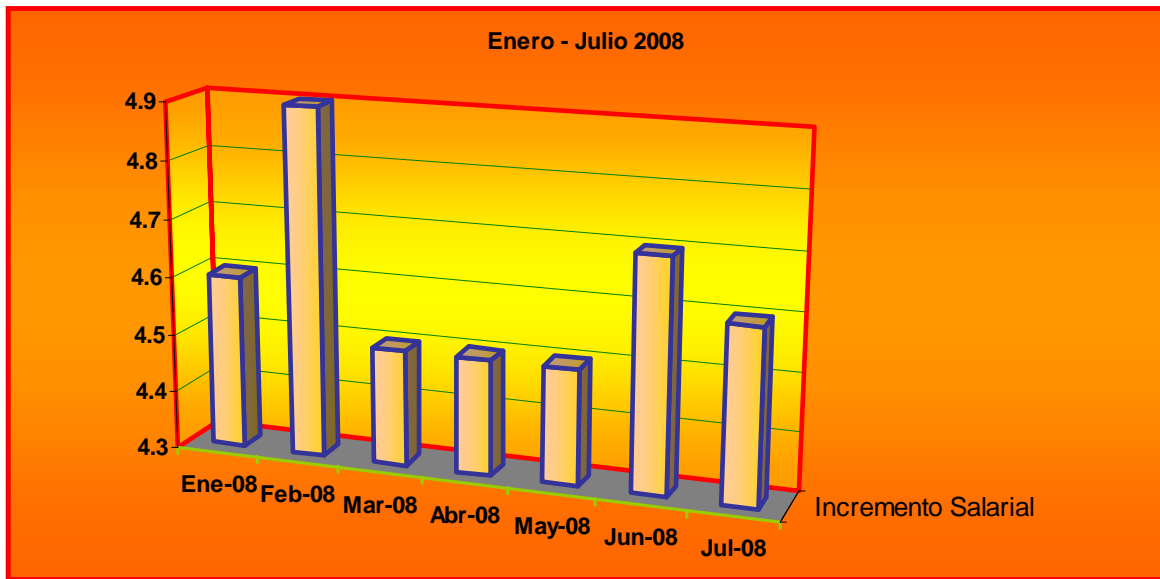

**EMPLAZAMIENTOS Y HUELGAS
POR REVISIONES SALARIALES Y CONTRACTUALES**

Enero – Septiembre 2008

En el mes de septiembre de 2008, los emplazamientos a huelga efectuados por las organizaciones sindicales por motivo de las revisiones salariales y contractuales en las empresas de jurisdicción federal sumaron 123 demandas, de las cuales ninguna llegó al emplazamiento de la huelga. En todo el periodo de los nueve meses del año, los emplazamientos totalizaron 1,311 habiendo estallado nueve 9 movimientos de paro de labores, lo que representó el 0.7 por ciento del total.

| Mes /Año | Número de Emplazamiento | Número de Huelgas Estalladas |
|--------------|-------------------------|------------------------------|
| Enero 2008 | 189 | 1 |
| Febrero | 132 | 3 |
| Marzo | 145 | 1 |
| Abril | 161 | 1 |
| Mayo | 115 | 2 |
| Junio | 139 | 1 |
| Julio | 84 | 0 |
| Agosto | 223 | 0 |
| Septiembre | 123 | 0 |
| TOTAL | 1,311 | 9 |

* En empresas de jurisdicción federal. STPS

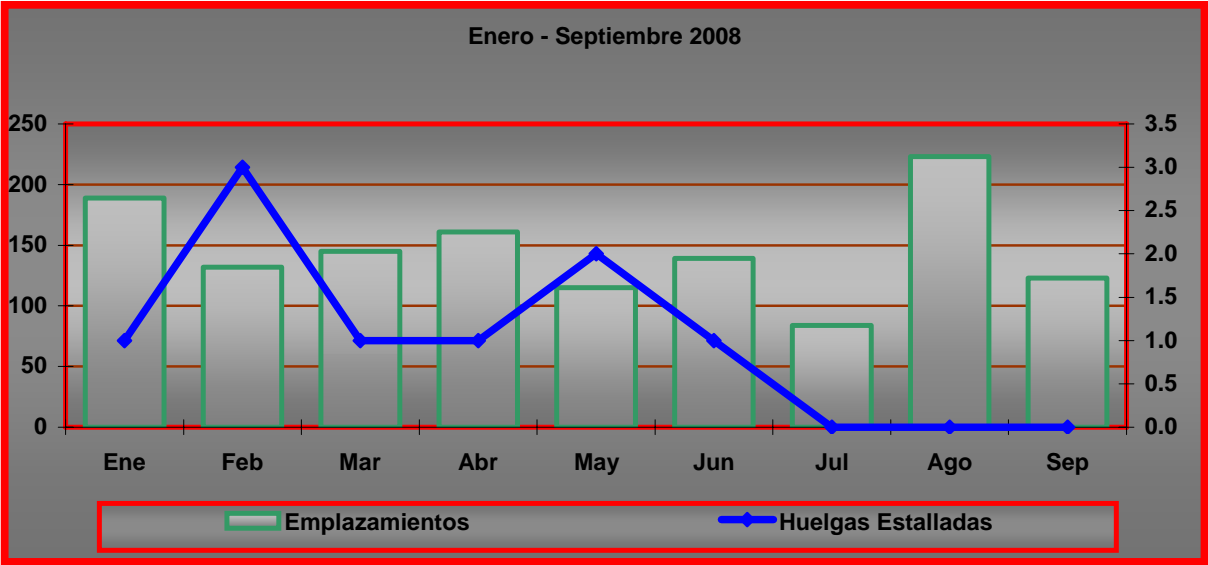

V. EMPLEO Y DESEMPLEO

EMPLEO

Enero – Septiembre 2008

En el mes de septiembre del presente año, el número de personas que contaron con un empleo formal representado por los trabajadores asalariados registrados en forma permanente y eventual en el Instituto Mexicano del Seguro Social, registró un incremento del 0.38 por ciento en comparación al nivel del mes anterior con lo cual se benefició a 54 mil 237 nuevos trabajadores incorporados a la fuerza laboral formal. Con ello, durante los nueve meses transcurridos del año, la ocupación laboral formal incluyó a 340 mil 677 personas, representando esto un incremento del 2.42 por ciento en comparación al cierre del año próximo pasado.

| Mes / Año | Total * | Incremento Porcentual | |
|----------------|------------|-----------------------|-----------|
| | | Mensual | Acumulada |
| Diciembre 2007 | 14,100,087 | - | - |
| Enero 2008 | 14,173,391 | 0.52 | 0.52 |
| Febrero | 14,247,806 | 0.53 | 1.05 |
| Marzo | 14,256,166 | 0.06 | 1.11 |
| Abril | 14,334,667 | 0.55 | 1.66 |
| Mayo | 14,338,395 | 0.03 | 1.69 |
| Junio | 14,389,961 | 0.36 | 2.06 |
| Julio | 14,401,876 | 0.08 | 2.14 |
| Agosto | 14,386,527 | -0.11 | 2.03 |
| Septiembre | 14,440,764 | 0.38 | 2.42 |

*Encuesta Nacional de Ocupación y Empleo. INEGI

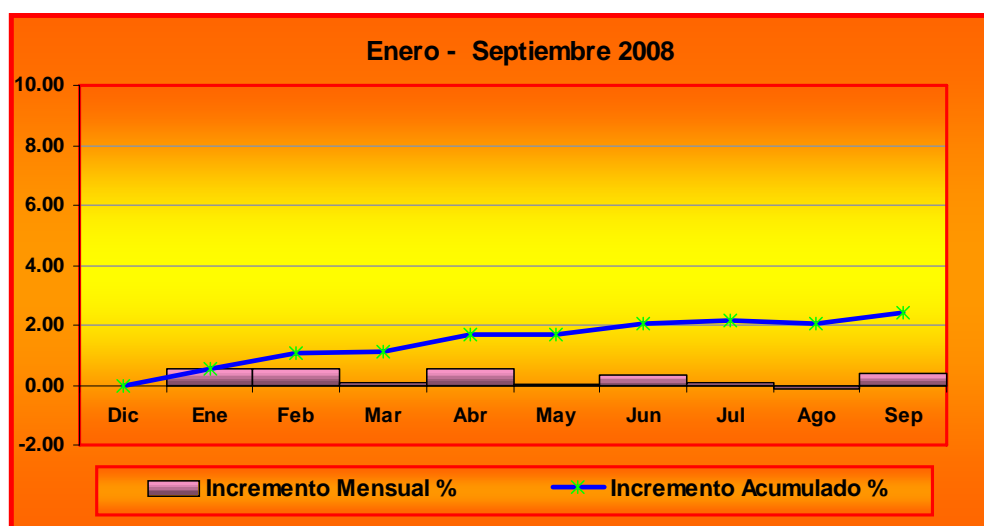

DESEMPLEO

Enero – Agosto 2008

En el mes del septiembre de 2008, el número de personas en situación de desempleo abierto por no contar con un empleo formalmente contratado o bien dedicarse a alguna actividad de autoempleo, registró una proporción del 4.25 por ciento del total de la población en edad y condiciones de trabajar, conocida como población económicamente activa (PEA). Con tal proporción, la desocupación laboral formal subió en 0.10 puntos porcentuales, y determinó que de manera acumulada para los nueve meses del año se viera agravada en un 25 por ciento al subir desde el 3.40 por ciento.

| Mes / Año | Tasa de desempleo * Porcentual | Variación Porcentual | |
|----------------|-----------------------------------|----------------------|-----------|
| | | Mensual | Acumulado |
| Diciembre 2007 | 3.40 | --- | --- |
| Enero 2008 | 4.06 | 19.4 | 19.4 |
| Febrero | 3.81 | -6.2 | 12.1 |
| Marzo | 3.78 | -0.8 | 11.2 |
| Abril | 3.61 | -4.5 | 6.2 |
| Mayo | 3.24 | -10.2 | -4.7 |
| Junio | 3.55 | 9.6 | 4.4 |
| Julio | 4.15 | 16.9 | 22.1 |
| Agosto | 4.15 | 0.0 | 22.1 |
| Septiembre | 4.25 | 2.4 | 25.0 |

* Encuesta Nacional d Ocupación y Empleo. INEGI

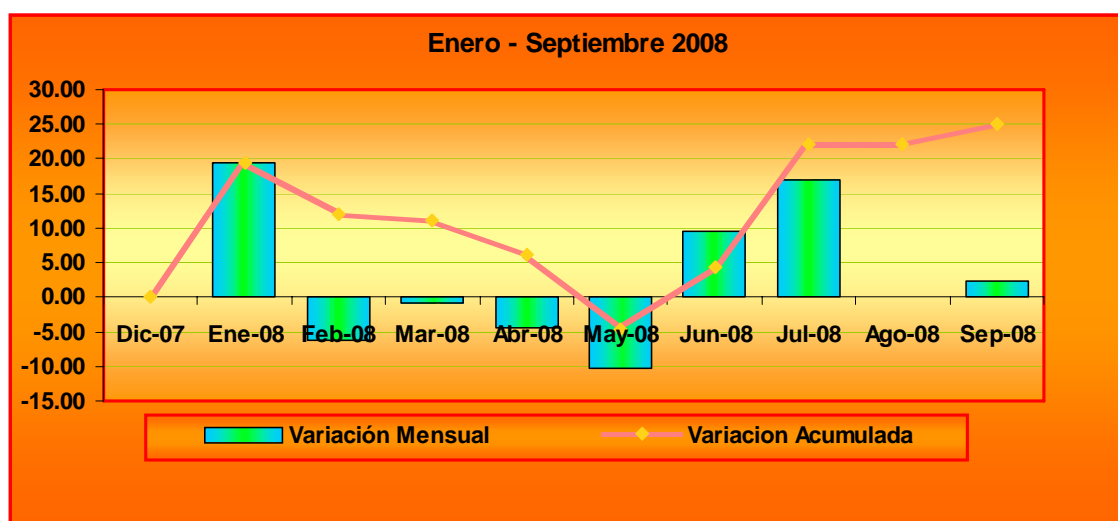

PERSONAL OBRERO OCUPADO EN EL SECTOR MANUFACTURERO

Enero – Julio 2008

Finalmente, en el mes de julio 2008, el número de trabajadores obreros contratados en la industria fabricante se ubicó en el nivel de 83.0, con ello respecto al mes anterior la ocupación bajó en 0.12 por ciento y determinó que por cuarto mes consecutivo la ocupación obrera se viera a la baja, mientras que para el periodo de los siete meses transcurridos del año el empleo obrero acusó una disminución del 2.01 por ciento.

| MES / AÑO | INDICE* | INCREMENTO MENSUAL Porcentual | INCREMENTO ACUMULADO Porcentual |
|----------------|---------|-------------------------------|---------------------------------|
| Diciembre 2007 | 84.7 | --- | --- |
| Enero 2008 | 85.4 | 0.83 | 0.83 |
| Febrero | 84.6 | -0.94 | -0.12 |
| Marzo | 84.6 | 0.00 | -0.12 |
| Abril | 84.3 | -0.35 | -0.47 |
| Mayo | 84.2 | -0.12 | -0.59 |
| Junio | 83.1 | -1.31 | -1.89 |
| Julio | 83.0 | -0.12 | -2.01 |

*Encuesta Industrial Mensual. INEGI

