

# Julio 2007

**STPS**

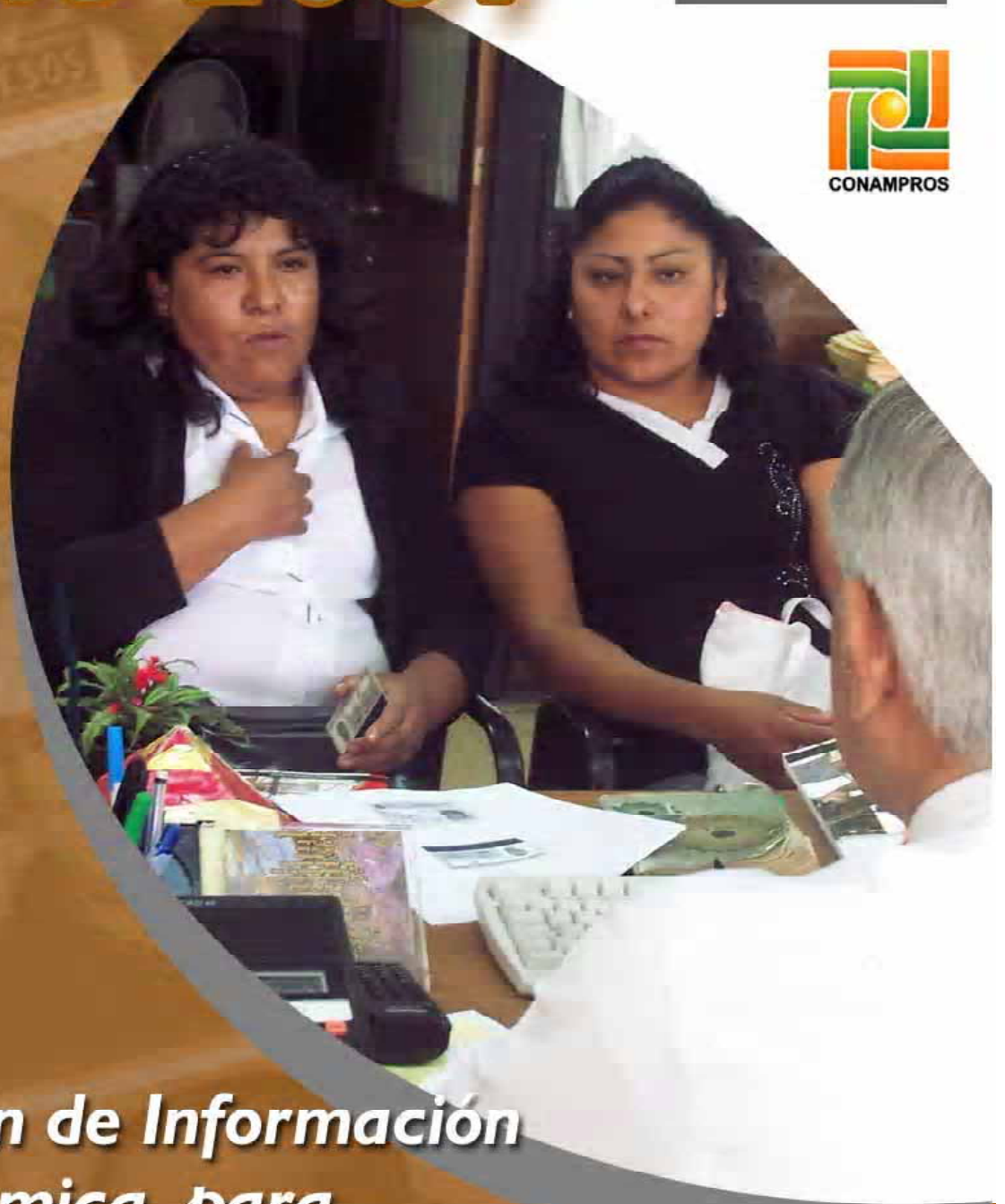

SECRETARÍA  
DEL TRABAJO Y  
PREVISIÓN SOCIAL



**Boletín de Información  
Económica para  
Organizaciones Sindicales**

# Presentación

Dado que la globalización exige a las empresas ser cada vez más productivas para enfrentar la competencia, no sólo a nivel nacional, sino también internacionalmente, la productividad es la única manera que éstas tienen, para sobrevivir en el mercado.

Por ello, es mucho lo que debemos hacer en nuestros centros de trabajo para lograr los niveles de productividad que demanda la voraz competencia a nivel mundial.

El reto no es sencillo, implica un cambio en la manera de pensar y actuar en las empresas y centros de trabajo, cambio que debe de partir de la premisa de que los resultados de la productividad deben beneficiar por igual tanto al trabajador como a la empresa.

A continuación presentamos la información económica generada durante julio de 2007, con los indicadores de inflación, salario, desempleo y huelgas ocurridos en ese período, con el objetivo de que los datos aquí incluidos sirvan para el mejor desempeño de sus funciones como dirigentes sindicales.

---

**Lic. José Ángel  
Soubervielle Fernández**

**Director General del  
CONAMPROS**

# Inflación precios al consumidor y precios de la canasta básica

## Período Sexenal

| MES / AÑO      | PRECIOS AL CONSUMIDOR |                       |           | PRECIOS CANASTA BÁSICA |                       |           |
|----------------|-----------------------|-----------------------|-----------|------------------------|-----------------------|-----------|
|                | ÍNDICE*               | INCREMENTO PORCENTUAL |           | ÍNDICE**               | INCREMENTO PORCENTUAL |           |
|                |                       | ANUAL                 | ACUMULADO |                        | ANUAL                 | ACUMULADO |
| Noviembre 2006 | 120.319               | —                     | —         | 124.033                | —                     | —         |
| Diciembre      | 121.015               | 0.58                  | 0.58      | 124.869                | 0.67                  | 0.67      |
| Enero 2007     | 121.640               | 0.52                  | 1.10      | 126.051                | 0.95                  | 1.63      |
| Febrero        | 121.980               | 0.28                  | 1.38      | 126.180                | 0.10                  | 1.73      |
| Marzo          | 122.244               | 0.22                  | 1.60      | 126.267                | 0.07                  | 1.80      |
| Abril          | 122.174               | -0.06                 | 1.54      | 125.595                | -0.53                 | 1.26      |
| Mayo           | 121.575               | -0.49                 | 1.04      | 124.386                | -0.96                 | 0.28      |
| Junio          | 121.721               | 0.12                  | 1.17      | 124.633                | 0.20                  | 0.48      |

\* Índice Nacional de Precios al Consumidor. BANCO DE MÉXICO.  
 \*\* Índice de Precios de la Canasta Básica. BANCO DE MÉXICO.

En el plazo transcurrido por la actual administración del gobierno federal hasta el mes de junio 2007, la inflación en los precios al consumidor sumó un incremento promedio que ascendió a 1.17 por ciento, lo que comparado con la elevación de precios ocurrida en igual periodo de la administración gubernamental anterior (3.2 por ciento), significó que en el presente gobierno el crecimiento de precios fue 63 por ciento inferior; mientras que en lo que corresponde a la canasta básica la inflación acumulada en el sexenio llegó a un incremento promedio del 0.48 por ciento, significando esto una inflación menor en 85 por ciento respecto al 3.2 por ciento del mismo periodo sexenal anterior.

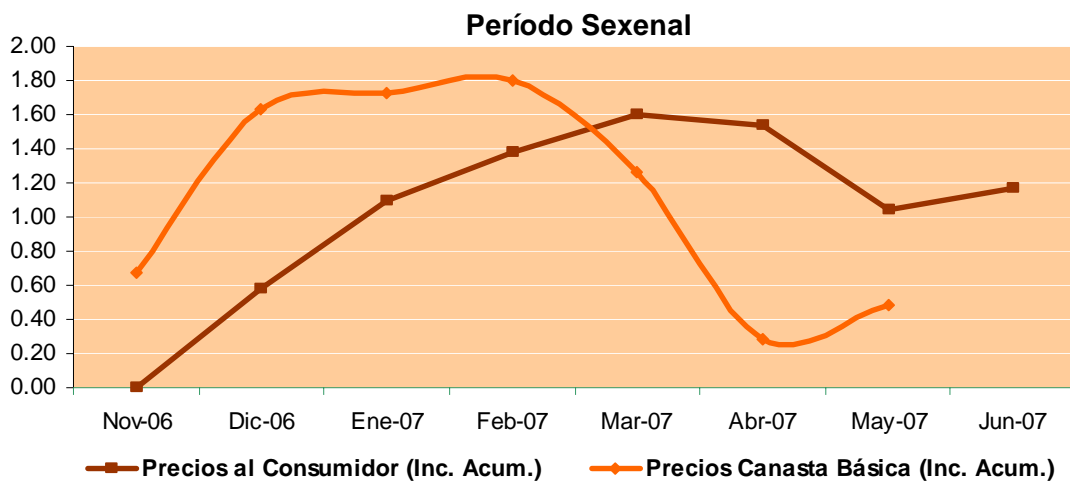

## Salario mínimo general

### Enero - Junio 2007

| MES / AÑO      | PESOS DIARIOS* | INCREMENTO PORCENTUAL |           |
|----------------|----------------|-----------------------|-----------|
|                |                | MENSUAL               | ACUMULADO |
| Diciembre 2006 | 47.05          | —                     | —         |
| Enero 2007     | 48.88          | 3.9                   | 3.9       |
| Febrero        | 48.88          | 0.0                   | 3.9       |
| Marzo          | 48.88          | 0.0                   | 3.9       |
| Abril          | 48.88          | 0.0                   | 3.9       |
| Mayo           | 48.88          | 0.0                   | 3.9       |
| Junio          | 48.88          | 0.0                   | 3.9       |

\* Promedio de los Estados Unidos Mexicanos. CONASAMI

De enero a junio de 2007, el salario mínimo general en su monto promedio nacional resultante de las tres áreas geográficas en que encuentra regionalizado el país registró un incremento del 3.9 por ciento, lo cual fue 0.1 puntos porcentuales inferior al ejercido en igual periodo del año anterior cuyo incremento promedio fue del 4.0 por ciento.

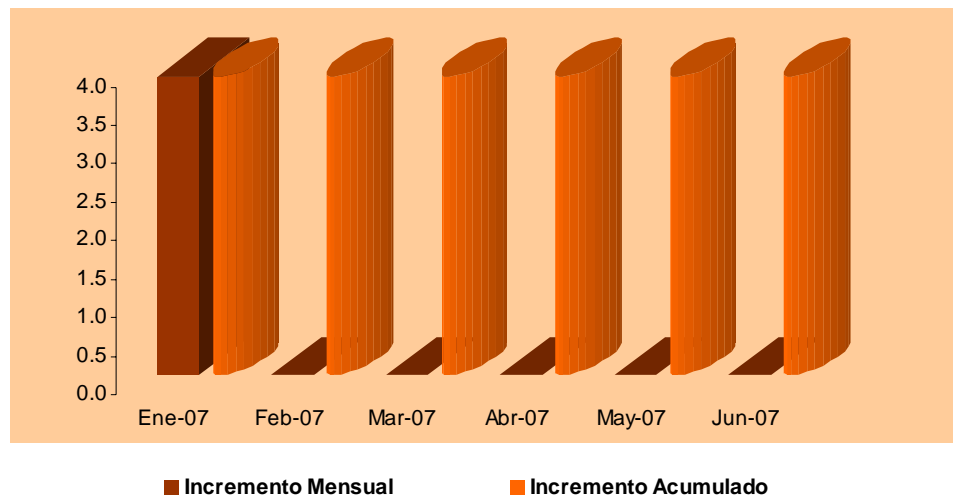

# Salario mínimo general

## Últimos cinco años

| MES / AÑO  | PESOS DIARIOS* | INCREMENTO PORCENTUAL |           |
|------------|----------------|-----------------------|-----------|
|            |                | ANUAL                 | ACUMULADO |
| Junio 2002 | 39.74          | —                     | —         |
| Junio 2003 | 41.53          | 4.5                   | 4.5       |
| Junio 2004 | 43.297         | 4.3                   | 8.95      |
| Junio 2005 | 45.241         | 4.5                   | 13.84     |
| Junio 2006 | 47.05          | 4.0                   | 18.39     |
| Junio 2007 | 48.88          | 3.9                   | 23.00     |

\* Promedio de los Estados Unidos Mexicanos. CONASAMI

Sobre la base de los meses de junio, en el plazo de los cinco últimos años los aumentos ejercidos en los salarios mínimos generales considerando su monto promedio nacional que subió de \$39.74 a \$48.88 diarios, determinó un incremento total del 23.00 por ciento, promediando durante todo el periodo incrementos anuales del 4.23 por ciento.

## Últimos cinco años

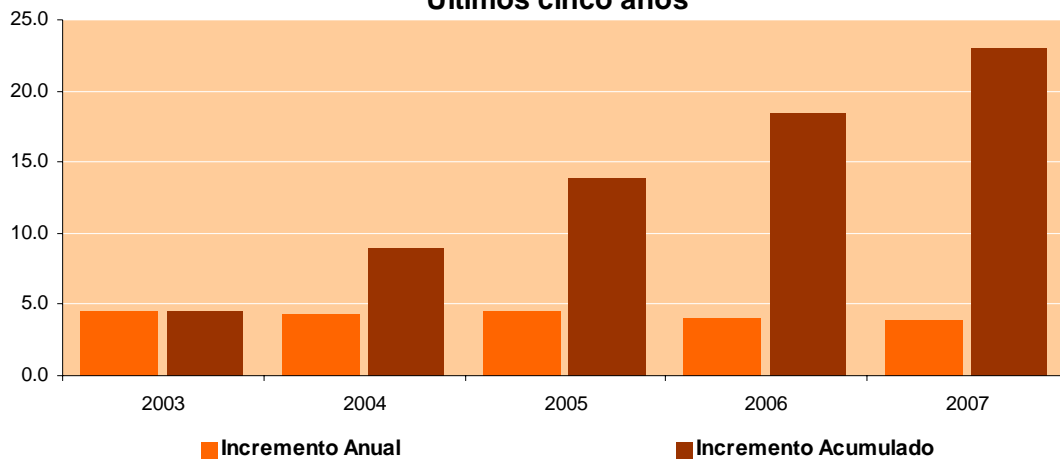

# Salario promedio de cotización al IMSS

## Período Sexenal

| MES / AÑO  | PESOS DIARIOS* | INCREMENTO PORCENTUAL |           |
|------------|----------------|-----------------------|-----------|
|            |                | ANUAL                 | ACUMULADO |
| Diciembre  | 200.50         | —                     | —         |
| Enero 2007 | 211.40         | 5.44                  | 5.44      |
| Febrero    | 210.50         | -0.43                 | 4.99      |
| Marzo      | 209.40         | -0.52                 | 4.44      |
| Abril      | 209.60         | 0.10                  | 4.54      |
| Mayo       | 212.00         | 1.15                  | 5.74      |
| Junio      | 211.30         | -0.33                 | 5.39      |

\* Promedio de los asegurados permanentes y eventuales. IMSS

En el periodo comprendido desde el inicio hasta el mes de junio 2007 de la actual administración del gobierno federal, el salario diario con el que cotizan en promedio los trabajadores asalariados afiliados de manera permanente y eventual en el Seguro Social subió de \$200.50 hasta \$211.30, ello marcó un incremento del 5.39 por ciento mediante una movilidad promedio mensual del 0.90 por ciento.

## Período Sexenal

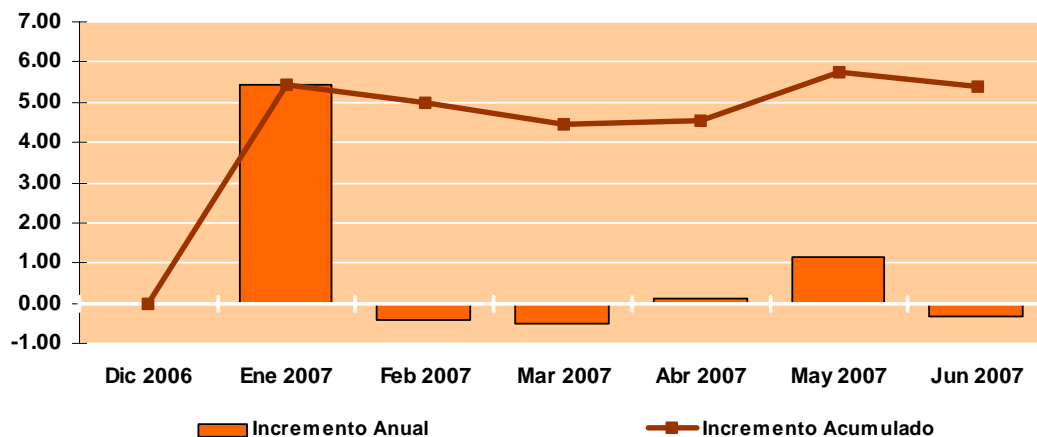

## Salario medio del personal obrero en la industria manufacturera

### Mayo 2006 - Mayo 2007

| MES / AÑO   | PESOS DIARIOS<br>POR PERSONA* | INCREMENTO PORCENTUAL |             |
|-------------|-------------------------------|-----------------------|-------------|
|             |                               | MENSUAL %             | ACUMULADO % |
| <b>2006</b> |                               |                       |             |
| Mayo        | 197.40                        | —                     | —           |
| Junio       | 202.24                        | 2.45                  | 2.45        |
| Julio       | 192.53                        | -4.80                 | -2.47       |
| Agosto      | 199.64                        | 3.69                  | 1.13        |
| Septiembre  | 203.96                        | 2.16                  | 3.32        |
| Octubre     | 196.98                        | -3.42                 | -0.21       |
| Noviembre   | 207.72                        | 5.45                  | 5.23        |
| Diciembre   | 279.08                        | 34.35                 | 41.38       |
| <b>2007</b> |                               |                       |             |
| Enero       | 201.39                        | -27.84                | 2.02        |
| Febrero     | 215.75                        | 7.13                  | 9.30        |
| Marzo       | 210.25                        | -2.55                 | 6.51        |
| Abril       | 208.85                        | -0.67                 | 5.80        |
| Mayo        | 212.77                        | 1.88                  | 7.79        |

\* Encuesta industrial mensual. INEGI

En el mes de mayo de 2007, el salario diario percibido en promedio por cada trabajador obrero ocupado en la industria fabricante presentó un monto de \$212.77 con lo cual la percepción marcó un incremento del 1.88 por ciento en comparación al mes anterior, en tanto que de manera anual con respecto al monto presentado en el mismo mes del año pasado (\$197.40), dicho salario mostró un incremento del 7.79 por ciento.

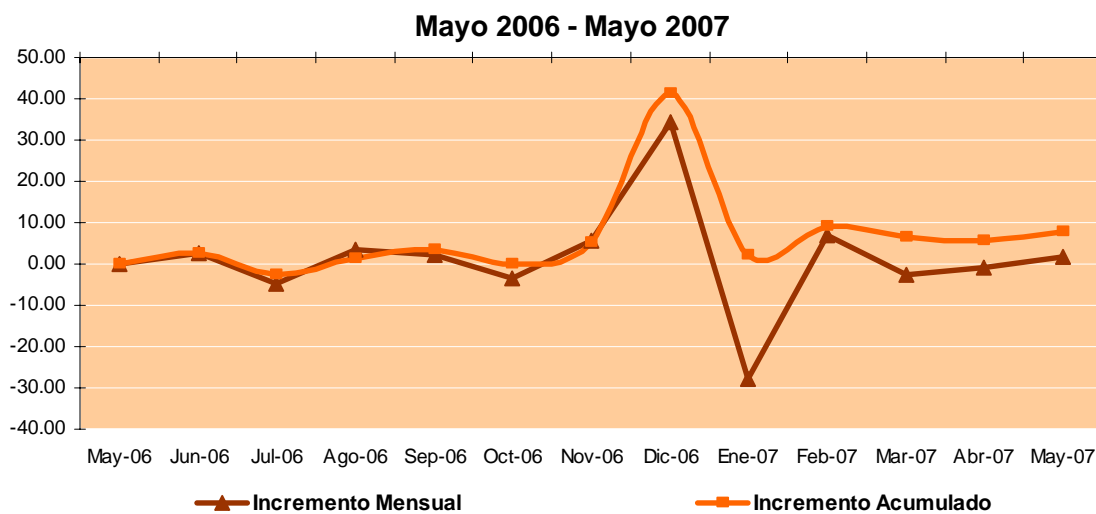

## Salario promedio de cotización al IMSS

### Últimos cinco años

| MES / AÑO | PESOS* | INCREMENTO PORCENTUAL |           |
|-----------|--------|-----------------------|-----------|
|           |        | ANUAL                 | ACUMULADO |
| Mayo 2002 | 162.67 | —                     | —         |
| Mayo 2003 | 171.36 | 5.34                  | 5.34      |
| Mayo 2004 | 176.27 | 2.87                  | 8.36      |
| Mayo 2005 | 188.50 | 6.94                  | 15.88     |
| Mayo 2006 | 197.35 | 4.69                  | 21.32     |
| Mayo 2007 | 212.77 | 7.81                  | 30.80     |

\* Encuesta Industrial Mensual. INEGI

Sobre la base de los meses de mayo, en el periodo de los últimos cinco años el salario de los obreros que prestan sus servicios en fábricas pasó de \$162.67 a \$212.77 diarios, ello significó un incremento del 30.80 por ciento, registrándose en el último año un incremento del 7.81 por ciento siendo éste mayor al observado en todos los años del periodo.

### Últimos cinco años

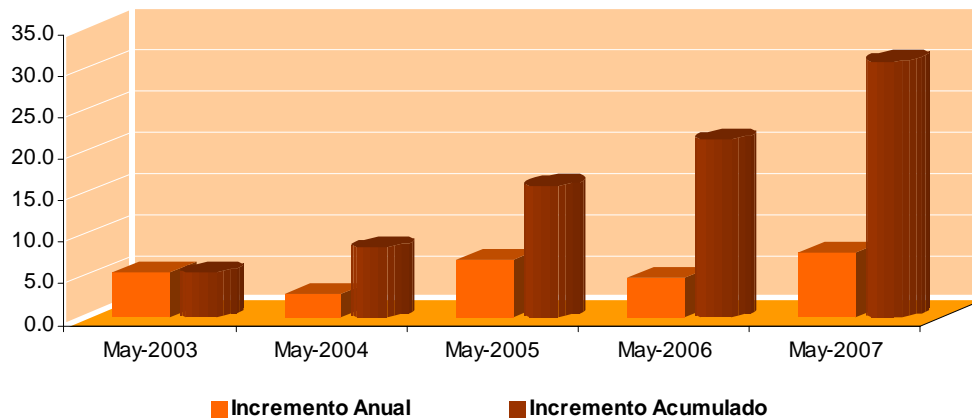

## Prestaciones sociales medias en la industria manufacturera

### Período Sexenal

| AÑO            | PESOS DIARIOS POR PERSONA* | INCREMENTO PORCENTUAL |           |
|----------------|----------------------------|-----------------------|-----------|
|                |                            | ANUAL                 | ACUMULADO |
| Noviembre 2006 | 101.24                     | —                     | —         |
| Diciembre      | 106.67                     | 5.36                  | 5.36      |
| Enero 2007     | 98.06                      | -8.07                 | -3.14     |
| Febrero        | 110.41                     | 12.59                 | 9.06      |
| Marzo          | 100.26                     | -9.19                 | -0.97     |
| Abril          | 104.47                     | 4.20                  | 3.19      |
| Mayo           | 102.11                     | -2.26                 | 0.86      |

\* Promedio anual. Encuesta Industrial Mensual. INEGI

A partir del inicio y hasta el mes de mayo 2007 de la actual administración del gobierno federal, el ingreso promedio anual por concepto de prestaciones obtenido por cada obrero o empleado ocupado en la industria de la transformación pasó de \$101.24 a \$102.11 diarios, registrándose así un incremento del 0.86 por ciento que comparado con igual periodo del sexenio anterior cuyo dato de incremento fue 8.95 por ciento, reflejó que en la actual administración la mejoría en las prestaciones fue considerablemente inferior.

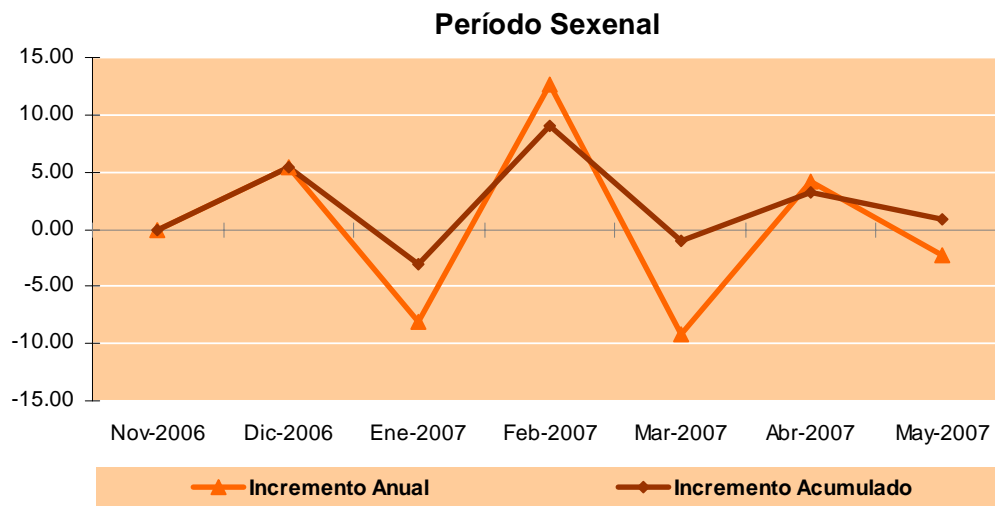

## Poder adquisitivo salarial

### Enero - Junio 2007

| MES / AÑO  | ÍNDICE DE SALARIO*<br>(Incremento acumulado)<br>% | ÍNDICE DE PRECIOS**<br>(Incremento acumulado)<br>% | PODER ADQUISITIVO<br>(Var. Acumulada)<br>% |
|------------|---|--|--|
| Enero 2007 | 3.9   | 0.52   | 3.38                                       |
| Febrero    | 3.9   | 0.80   | 3.10                                       |
| Marzo      | 3.9   | 1.02   | 2.88                                       |
| Abril      | 3.9   | 0.96   | 2.94                                       |
| Mayo       | 3.9   | 0.46   | 3.44                                       |
| Junio      | 3.9   | 0.58   | 3.32                                       |

\* Índice del Salario Mínimo General. CONASAMI.

\*\* Índice Nacional de Precios al Consumidor. BANCO DE MÉXICO.

En el plazo comprendido de enero a junio de 2007, el poder adquisitivo de los trabajadores con ingresos correspondientes al salario mínimo general experimentó una recuperación del 3.32 por ciento, ello como resultado de que la percepción salarial aumentó 3.9 por ciento mientras que la inflación lo hizo en 0.58 por ciento. Comparativamente a lo ocurrido en el mismo periodo del año anterior cuyo dato fue 3.07 por ciento de resarcimiento, es indicativo de que en el presente año la recuperación del poder adquisitivo fue ligeramente mayor.

### Enero - Junio 2007

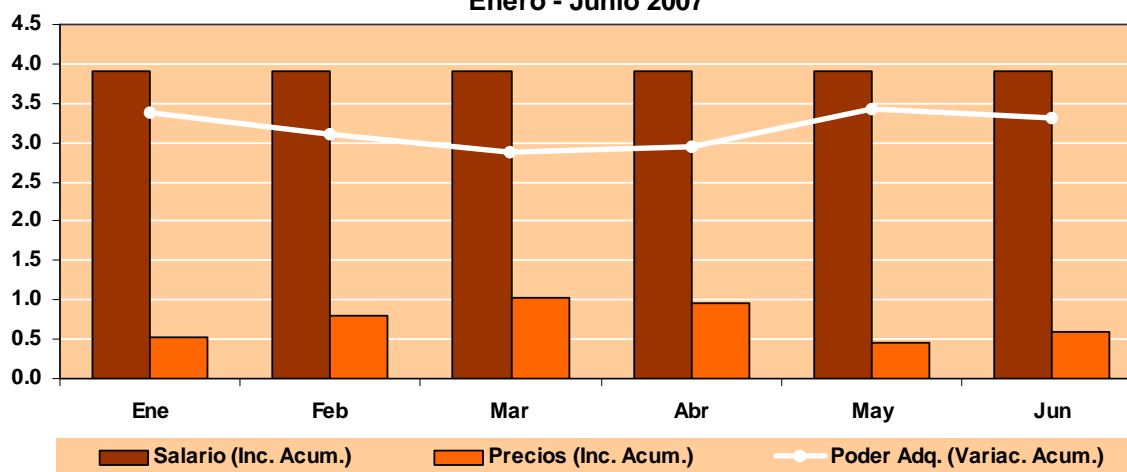

# Poder adquisitivo salarial

## Últimos cinco años

| MES / AÑO | ÍNDICE DE SALARIO*<br>(Incremento acumulado)<br>% | ÍNDICE DE PRECIOS**<br>(Incremento acumulado)<br>% | PODER ADQUISITIVO<br>(Var. Acumulada)<br>% |
|-----------|---|--|--|
| Mayo 2002 | —   | —  | —  |
| Mayo 2003 | 4.50  | 4.69   | -0.19                                      |
| Mayo 2004 | 8.95  | 9.18   | -0.23                                      |
| Mayo 2005 | 13.84   | 14.00  | -0.16                                      |
| Mayo 2006 | 18.39   | 17.63  | 0.77                                       |
| Mayo 2007 | 23.00   | 22.27  | 0.73                                       |

\* Índice del Salario Mínimo General Promedio Nacional. CONASAMI.

\*\* Índice Nacional de Precios al Consumidor. BANCO DE MÉXICO.

Sobre la base de los meses de junio, durante el plazo de los últimos cinco años las cifras acerca de la evolución del salario y del comportamiento de la inflación dieron como resultado que el poder adquisitivo a nivel del salario mínimo general se viera recuperado 1.28 por ciento, al subir 23.00 la percepción salarial y 21.72 por ciento la inflación.

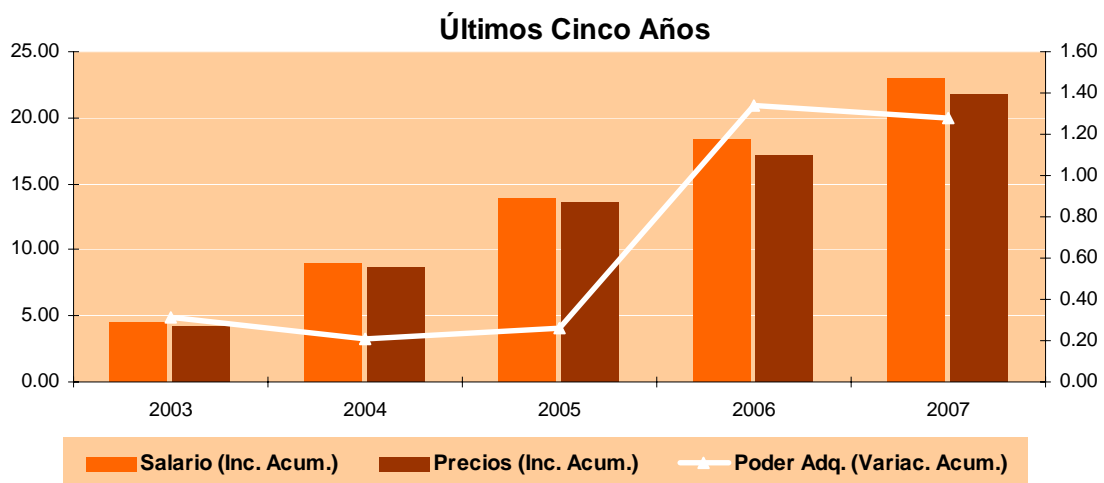

## Incremento promedio por ramas económicas en empresas de jurisdicción federal

**Junio 2007**

| RAMA ECONÓMICA |                                 | INCREMENTO PORCENTUAL   |                          |                   |
|----------------|---------------------------------|-------------------------|--------------------------|-------------------|
|                |                                 | DIRECTO AL<br>TABULADOR | BONO DE<br>PRODUCTIVIDAD | PRESTACIONES<br>% |
| 1              | Textil                          | 3.9                     | 0.2                      | 0.1               |
| 2              | Eléctrica                       | 4.3                     | 0.0                      | 5.0               |
| 3              | Cinematográfica                 | 5.8                     | 0.7                      | 3.1               |
| 4              | Hulera                          | —                       | —                        | —                 |
| 5              | Azucarera                       | —                       | —                        | —                 |
| 6              | Minera                          | 5.6                     | 0.0                      | 1.8               |
| 7              | Metalúrgica / Siderúrgica       | 4.5                     | 0.0                      | 2.7               |
| 8              | Hidrocarburos                   | —                       | —                        | —                 |
| 9              | Petroquímica                    | 3.6                     | 0.0                      | 1.2               |
| 10             | Cementera                       | 3.4                     | 2.3                      | 0.4               |
| 11             | Calera                          | 4.9                     | 1.8                      | 0.0               |
| 12             | Automotriz / Autopartes         | 4.6                     | 3.3                      | 0.4               |
| 13             | Químico-Farmacéutica            | 4.8                     | 0.2                      | 0.5               |
| 14             | Celulosa y papel                | 3.9                     | 0.0                      | 0.2               |
| 15             | Aceites y Grasas Vegetales      | 5.8                     | 0.0                      | 0.0               |
| 16             | Productora de Alimentos         | 4.8                     | 0.4                      | 0.3               |
| 17             | Elaboradora de Bebidas          | 4.2                     | 0.0                      | 0.0               |
| 18             | Ferrocarrilera                  | 6.0                     | 0.0                      | 0.0               |
| 19             | Maderera                        | 5.9                     | 0.0                      | 0.0               |
| 20             | Vidriera                        | 4.0                     | 0.0                      | 0.0               |
| 21             | Tabacalera                      | —                       | —                        | —                 |
| 22             | Servicios de Banca y Crédito    | 4.2                     | 0.0                      | 0.0               |
| OTRAS RAMAS    |                                 |                         |                          |                   |
| 23             | Construcción                    | 4.4                     | 0.0                      | 1.0               |
| 24             | Transporte Terrestre            | 4.5                     | 1.0                      | 0.1               |
| 25             | Transporte Marítimo             | —                       | —                        | —                 |
| 26             | Transporte Aéreo                | 4.8                     | 0.0                      | 0.0               |
| 27             | Servicios Conexos al Transporte | 2.8                     | 0.0                      | 0.8               |
| 28             | Servicios Telefónicos           | 4.4                     | 0.0                      | 0.0               |
| 29             | Comercio                        | 7.0                     | 0.0                      | 0.1               |
| 30             | Otros Servicios                 | 4.3                     | 0.1                      | 0.1               |
| 31             | Educativos e Investigación      | 4.6                     | 0.0                      | 0.0               |
| 32             | Asistencia Médica y Social      | —                       | —                        | —                 |
| 33             | Distribución de Gas             | 5.0                     | 3.7                      | 0.1               |
| 34             | Radio y Televisión              | 4.3                     | 4.1                      | 0.0               |
| 35             | Otras Manufacturas              | —                       | —                        | —                 |

— No registró revisiones

## Incremento promedio general en empresas de jurisdicción local

### Mayo 2006 - Mayo 2007

| MES / AÑO   | DIRECTO AL TABULADOR<br>(Incremento porcentual) | VARIACIÓN RESPECTO AL MES<br>ANTERIOR<br>(Puntos porcentuales) |
|-------------|---|--|
| <b>2006</b> |   |  |
| Mayo        | 4.9   | —  |
| Junio       | 5.0   | 0.1  |
| Julio       | 4.8   | -0.2   |
| Agosto      | 4.5   | -0.3   |
| Septiembre  | 4.6   | 0.1  |
| Octubre     | 4.7   | 0.1  |
| Noviembre   | 4.3   | -0.4   |
| Diciembre   | 5.0   | 0.7  |
| <b>2007</b> |   |  |
| Enero       | 5.1   | 0.1  |
| Febrero     | 4.7   | -0.4   |
| Marzo       | 4.8   | 0.1  |
| Abril       | 4.8   | 0.0  |
| Mayo        | 4.6   | -0.2   |

En las empresas regidas por las autoridades locales del trabajo, los incrementos obtenidos con motivo de las revisiones salariales efectuadas durante el mes de mayo de 2007 alcanzaron un incremento promedio del 4.6 por ciento, lo cual disminuyó en 0.2 puntos porcentuales lo logrado en el mismo mes anterior, e igualmente bajó en 0.3 puntos porcentuales el porcentaje alcanzado en el mismo mes del año pasado.

### Mayo 2006 - Mayo 2007

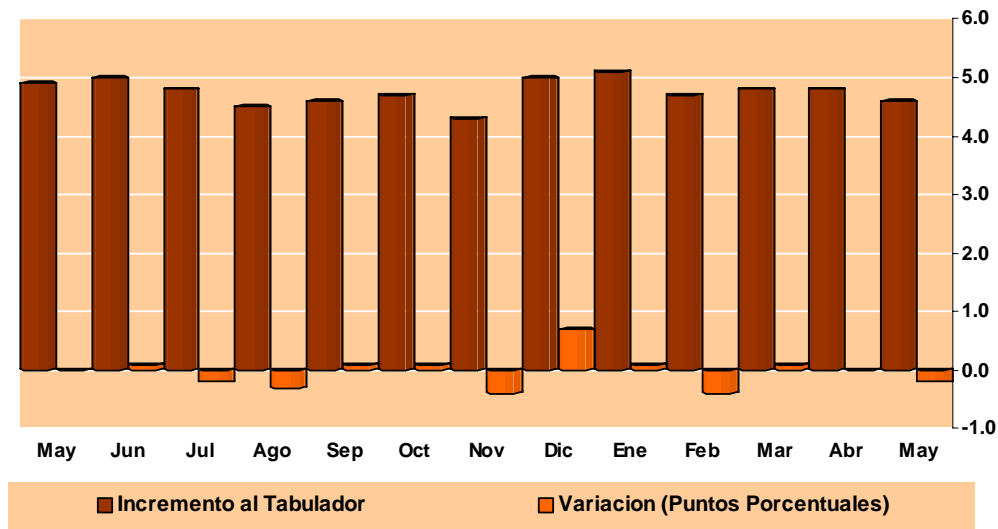

# Tasa de desempleo abierto y trabajadores asegurados en el IMSS

## Junio 2006 - Junio 2007

| MES / AÑO   | TASA PORCENTUAL DE DESEMPLEO ABIERTO* | TOTAL **   | TRABAJADORES ASEGURADOS EN EL IMSS |           |                       |           |
|-------------|---------------------------------------|------------|------------------------------------|-----------|-----------------------|-----------|
|             |                                       |            | AUMENTO (PERSONAS)                 |           | INCREMENTO PORCENTUAL |           |
|             |                                       |            | MENSUAL                            | ACUMULADO | MENSUAL               | ACUMULADO |
| <b>2006</b> |                                       |            |                                    |           |                       |           |
| Junio       | 3.32                                  | 13,702,371 | —                                  | —         | —                     | —         |
| Julio       | 3.95                                  | 13,786,591 | 84,220                             | 84,220    | 0.61                  | 0.61      |
| Agosto      | 4.03                                  | 13,865,736 | 79,145                             | 163,365   | 0.57                  | 1.19      |
| Septiembre  | 3.98                                  | 14,003,807 | 138,071                            | 301,436   | 1.00                  | 2.20      |
| Octubre     | 4.02                                  | 14,128,088 | 124,281                            | 425,717   | 0.89                  | 3.11      |
| Noviembre   | 3.58                                  | 14,232,708 | 104,620                            | 530,337   | 0.74                  | 3.87      |
| Diciembre   | 3.47                                  | 14,080,367 | -152,341                           | 377,996   | -1.07                 | 2.76      |
| <b>2007</b> |                                       |            |                                    |           |                       |           |
| Enero       | 3.96                                  | 14,099,782 | 19,415                             | 397,411   | 0.14                  | 2.90      |
| Febrero     | 4.02                                  | 14,224,371 | 124,589                            | 522,000   | 0.88                  | 3.81      |
| Marzo       | 4.01                                  | 14,368,951 | 144,580                            | 666,580   | 1.02                  | 4.86      |
| Abril       | 3.60                                  | 14,418,308 | 49,357                             | 715,937   | 0.34                  | 5.22      |
| Mayo        | 3.23                                  | 14,474,882 | 56,574                             | 772,511   | 0.39                  | 5.64      |
| Junio       | 3.26                                  | 14,531,181 | 56,299                             | 828,810   | 0.39                  | 6.05      |

\* Encuesta Nacional de Ocupación y Empleo. INEGI.

\*\* Trabajadores asalariados permanentes y eventuales. INEGI

En junio de 2007, el indicador oficial que muestra la población en situación de desempleo abierto al no contar con un empleo formal o bien dedicarse a alguna actividad de subempleo, registró una porcentaje del 3.26 por ciento del total de la población en edad y condiciones de trabajar (Población Económicamente Activa). Con tal registro la desocupación laboral formal aumento en 0.03 puntos porcentuales en comparación al registro del mes anterior, equivalentes ello a un incremento del 0.93 por ciento. De manera anual, el número de personas en búsqueda abierta de un empleo formal disminuyó de 3.32 a 3.23 por ciento, siendo indicativo de que el desempleo bajó 0.06 puntos porcentuales equivalentes al 1.81 por ciento.

En contraposición al desempleo, en el mismo mes de junio de 2007, el número de personas con empleo formal, representado por los trabajadores asalariados registrados en forma permanente y eventual en el Instituto Mexicano del Seguro Social, registró un aumento de 56 mil 299 trabajadores significando ello un incremento mensual del 0.39 por ciento, en tanto que anualmente la ocupación formal se vio aumentada en 828 mil 810 trabajadores que significaron 6.05 por ciento de incremento.

## Junio 2006 - Junio 2007

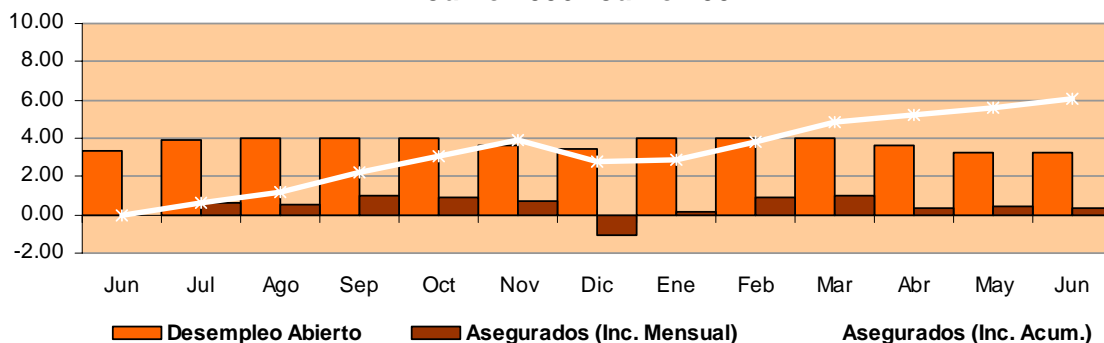

## Tasa de desempleo abierto y trabajadores asegurados en el IMSS

### Últimos cinco años

| MES / AÑO  | TASA PORCENTUAL DE DESEMPLEO ABIERTO* | TRABAJADORES ASEGURADOS EN EL IMSS |                    |           |                       |           |
|------------|---------------------------------------|------------------------------------|--------------------|-----------|-----------------------|-----------|
|            |                                       | TOTAL **                           | AUMENTO (PERSONAS) |           | INCREMENTO PORCENTUAL |           |
|            |                                       |                                    | ANUAL              | ACUMULADO | ANUAL                 | ACUMULADO |
| Junio 2002 | 2.77                                  | 12,440,685                         | —                  | —         | —                     | —         |
| Junio 2003 | 3.00                                  | 12,321,932                         | -118,753           | -118,753  | -0.95                 | -0.95     |
| Junio 2004 | 3.65                                  | 12,531,282                         | 209,350            | 90,597    | 1.70                  | 0.73      |
| Junio 2005 | 3.63                                  | 12,847,253                         | 315,971            | 406,568   | 2.52                  | 3.27      |
| Junio 2006 | 3.32                                  | 13,702,371                         | 855,118            | 1,261,686 | 6.66                  | 10.14     |
| Junio 2007 | 3.26                                  | 14,531,181                         | 828,810            | 2,090,496 | 6.05                  | 16.80     |

\* Encuesta Nacional de Empleo Urbano. INEGI.

\*\* Incluye a trabajadores asalariados permanentes y eventuales. IMSS

Sobre la base de los meses de junio, en el plazo de los últimos cinco años el desempleo abierto alcanzó niveles que pasaron del 2.77 por ciento en al 3.26 por ciento, ello significó que el nivel de desocupación en estos meses haya tenido variantes que en el último año marcaron una mayor desocupación en 0.49 puntos porcentuales, o sea 17.69 por ciento, registrándose, sin embargo, en el último año una menor proporción de desempleo en comparación a los tres años anteriores.

Sobre la base de los mismos meses y plazo, el empleo formalmente retribuido representado por el número de trabajadores asalariados registrados en forma permanente y eventual en el IMSS, marcó una mejoría del 16.80 por ciento en comparación al dato del mes de junio de hace cinco años, habiéndose ocupado con ello adicionalmente 2 millones 90 mil 496 asalariados.

### Últimos cinco años

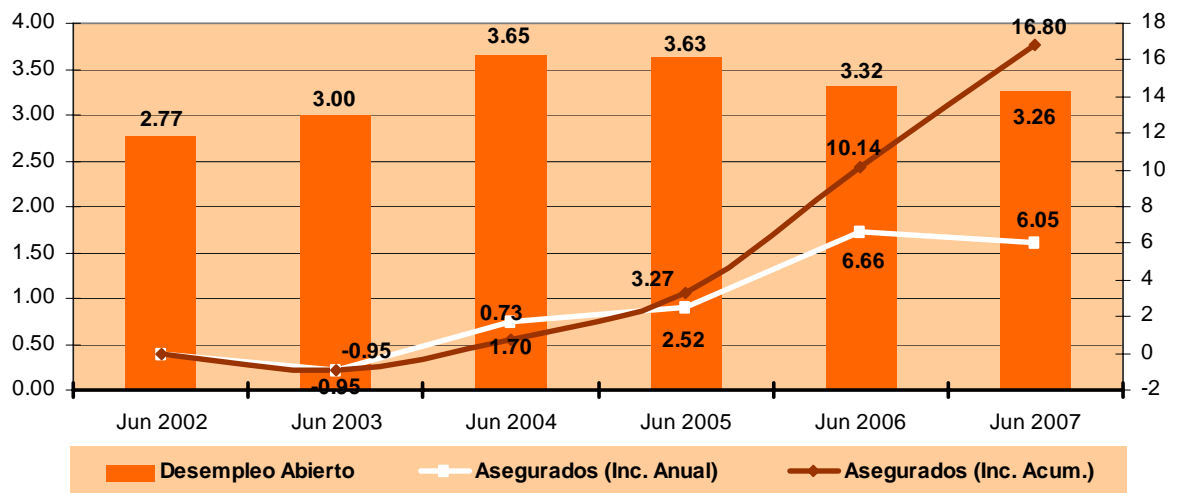

# Personal obrero ocupado en el sector manufacturero

## Período Sexenal

| AÑO         | ÍNDICE* | INCREMENTO PORCENTUAL |           |
|-------------|---------|-----------------------|-----------|
|             |         | ANUAL                 | ACUMULADO |
| <b>2006</b> |         |                       |           |
| Noviembre   | 85.1    | —                     | —         |
| Diciembre   | 84.7    | -0.47                 | -0.47     |
| <b>2007</b> |         |                       |           |
| Enero       | 85.1    | 0.47                  | 0.00      |
| Febrero     | 85.4    | 0.35                  | 0.35      |
| Marzo       | 85.5    | 0.12                  | 0.47      |
| Abril       | 85.7    | 0.23                  | 0.71      |
| Mayo        | 85.9    | 0.23                  | 0.94      |

\* Promedio anual. Índice de personal ocupado en el sector manufacturero. INEGI

Durante todo el plazo cubierto por la presente administración del gobierno federal hasta el mes de mayo 2007, el número promedio de trabajadores obreros ocupados en la industria de la elaboración de productos marcó un incremento del 0.94 por ciento al subir desde un indicador de 85.1 a 85.9, observándose durante el plazo un incremento promedio mensual del 0.23 por ciento.

## Período Sexenal

