

Octubre 2006

Boletín de Información Económica para Organizaciones Sindicales



DIRECTORIO

Director General
José Ángel Soubervielle

Colaboradores
Melquiades A. Rojas

Redacción
Verónica Roque

Diseño Gráfico
Laura Rojas

Informática
Celerino Pérez

Atención al público
Berta L. Sanz

Distribución
Servicios Generales

Av. Ricardo Flores Magón N° 44
Col. Guerrero, C.P. 06300,
Tels. 5583-8929, 5583-7548
Fax: 5583-9760

informacion@conampros.gob.mx
www.conampros.gob.mx

El Boletín de Información Económica y Social para Organizaciones Sindicales es una publicación mensual del Comité Nacional Mixto de Protección al Salario (CONAMPROS).

Se permite la reproducción de los materiales publicados siempre y cuando se cite la fuente.

Registro en trámite.

Índice

1 Presentación

2 Inflación
Inflación precios al consumidor y precios canasta básica.

5 Salarios
Salario mínimo general.
Salario promedio de cotización al IMSS.
Salario medio del personal obrero en la industria manufacturera.
Prestaciones sociales medias en la industria manufacturera.

15 Poder adquisitivo
Poder adquisitivo salarial.

18 Revisiones salariales y contractuales

Incremento promedio general en salarios y prestaciones.

Incremento promedio por ramas económicas.

Incremento promedio general en empresas de jurisdicción local.

Emplazamientos y huelgas estalladas por revisiones salariales y contractuales.

23 Empleo

Tasa de desempleo abierto y trabajadores asegurados en el IMSS.

Personal obrero ocupado en el sector manufacturero.

Presentación

Dado que la globalización exige a las empresas ser cada vez más productivas para enfrentar la competencia, no sólo a nivel nacional, sino también internacionalmente, la productividad es la única manera que éstas tienen, para sobrevivir en el mercado.

Por ello, es mucho lo que debemos hacer en nuestros centros de trabajo para lograr los niveles de productividad que demanda la voraz competencia a nivel mundial.

El reto no es sencillo, implica un cambio en la manera de pensar y actuar en las empresas y centros de trabajo, cambio que debe de partir de la premisa de que los resultados de la productividad deben beneficiar por igual tanto al trabajador como a la empresa.

A continuación presentamos la información económica generada durante octubre de 2006, con los indicadores de inflación, salario, desempleo y huelgas ocurridos en ese período, con el objetivo de que los datos aquí incluidos sirvan para el mejor desempeño de sus funciones como dirigentes sindicales.

Lic. José Ángel
Soubervielle Fernández

Director General del
CONAMPROS

Inflación precios al consumidor y precios de la canasta básica

Enero - Septiembre 2006

| MES / AÑO | PRECIOS AL CONSUMIDOR | | | PRECIOS CANASTA BÁSICA | | |
|----------------|-----------------------|-----------------------|-----------|------------------------|-----------------------|-----------|
| | ÍNDICE* | INCREMENTO PORCENTUAL | | ÍNDICE** | INCREMENTO PORCENTUAL | |
| | | MENSUAL | ACUMULADO | | MENSUAL | ACUMULADO |
| Diciembre 2005 | 116.301 | — | — | 119.848 | — | — |
| Enero 2006 | 116.983 | 0.59 | 0.59 | 120.601 | 0.63 | 0.63 |
| Febrero | 117.162 | 0.15 | 0.74 | 120.664 | 0.05 | 0.68 |
| Marzo | 117.309 | 0.13 | 0.87 | 121.068 | 0.33 | 1.02 |
| Abril | 117.481 | 0.15 | 1.01 | 121.034 | -0.03 | 0.99 |
| Mayo | 116.958 | -0.45 | 0.56 | 119.055 | -1.64 | -0.66 |
| Junio | 117.059 | 0.09 | 0.65 | 119.194 | 0.12 | -0.55 |
| Julio | 117.380 | 0.27 | 0.93 | 119.532 | 0.28 | -0.27 |
| Agosto | 117.979 | 0.51 | 1.44 | 120.183 | 0.54 | 0.27 |
| Septiembre | 119.170 | 1.01 | 2.47 | 120.797 | 0.51 | 0.79 |

* Índice Nacional de Precios al Consumidor. BANCO DE MÉXICO.

** Índice de Precios de la Canasta Básica. BANCO DE MÉXICO.

En septiembre de 2006, la inflación oficial determinada por el Banco de México registró un incremento promedio de 1.01 por ciento en los precios al consumidor, lo que respecto al mes anterior cuya elevación fue 0.51 por ciento dio como resultado que en este mes el crecimiento inflacionario fuera prácticamente del doble, mientras que en comparación con el mismo mes del año pasado cuyo dato inflacionario fue 0.40 por ciento de incremento, significó que la inflación en septiembre de 2006 fue poco más de 150 por ciento superior. De manera acumulada para los nueve meses de 2006, la inflación registró 2.47 por ciento de incremento, lo que en comparación con lo ocurrido en el mismo lapso del año anterior cuya inflación fue de 1.72 por ciento, reflejó que en el 2006 el comportamiento inflacionario fue mayor en mayor en poco más de 40 por ciento.

Tratándose de los precios de productos y servicios que integran la canasta básica y que es representativa del consumo de la mayoría de la población, el registro inflacionario oficial en septiembre de 2006 marcó un incremento de 0.51 por ciento, lo cual fue la mitad del incremento registrado en la totalidad de los precios al consumidor e inferior en poco más de 5 por ciento respecto al registro inflacionario del mes pasado. Comparando el plazo de los nueve meses del año, el crecimiento de los precios en los bienes y servicios de primera necesidad marcó 0.79 por ciento de incremento, lo que respecto a la inflación genérica fue casi 70 por ciento inferior.

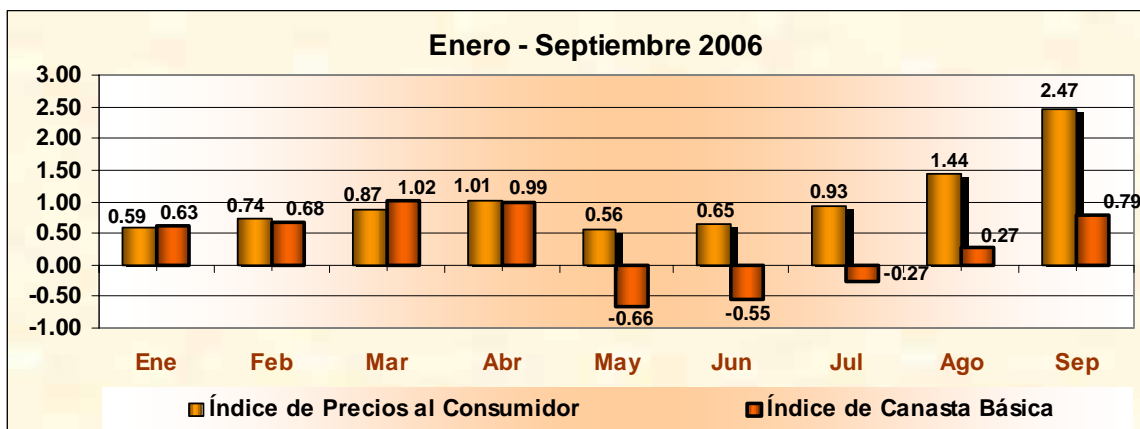

Inflación precios al consumidor y precios de la canasta básica

Período Sexenal

| MES / AÑO | PRECIOS AL CONSUMIDOR | | | PRECIOS CANASTA BÁSICA | | |
|-----------------|-----------------------|-----------------------|-----------|------------------------|-----------------------|-----------|
| | ÍNDICE* | INCREMENTO PORCENTUAL | | ÍNDICE** | INCREMENTO PORCENTUAL | |
| | | ANUAL | ACUMULADO | | ANUAL | ACUMULADO |
| Diciembre 2000 | 93.248 | — | — | 93.829 | — | — |
| Diciembre 2001 | 97.354 | 4.40 | 4.40 | 97.350 | 3.75 | 3.75 |
| Diciembre 2002 | 102.904 | 5.70 | 10.36 | 103.240 | 6.05 | 10.03 |
| Diciembre 2003 | 106.996 | 3.98 | 14.74 | 108.086 | 4.69 | 15.19 |
| Diciembre 2004 | 112.550 | 5.18 | 20.69 | 115.370 | 6.73 | 22.95 |
| Diciembre 2005 | 116.301 | 3.33 | 24.72 | 119.848 | 3.88 | 27.73 |
| Septiembre 2006 | 119.170 | 2.47 | 27.80 | 120.797 | 0.79 | 28.74 |

* Índice Nacional de Precios al Consumidor. BANCO DE MÉXICO.

** Índice de Precios de la Canasta Básica. BANCO DE MÉXICO.

Durante el período cubierto desde el inicio hasta septiembre 2006 de la presente administración del Gobierno Federal, la inflación general en los precios al consumidor registró un incremento promedio de 27.80 por ciento. Comparada esta inflación con la ocurrida en igual período de la administración anterior cuya elevación de precios fue de 217.6 por ciento, dio muestra de una reducción inflacionaria de 87.2 por ciento en esta administración.

En el mismo lapso, los precios de los productos y servicios que integran la canasta básica registraron un incremento promedio de 28.74 por ciento, lo que en comparación con la inflación generalizada en los precios al consumidor fue 3.4 por ciento mayor, en tanto que respecto al incremento ocurrido en igual lapso del sexenio anterior cuya elevación de precios fue de 246 por ciento, dio muestra de que el crecimiento inflacionario en la presente administración se abatió en un 88.3 por ciento.

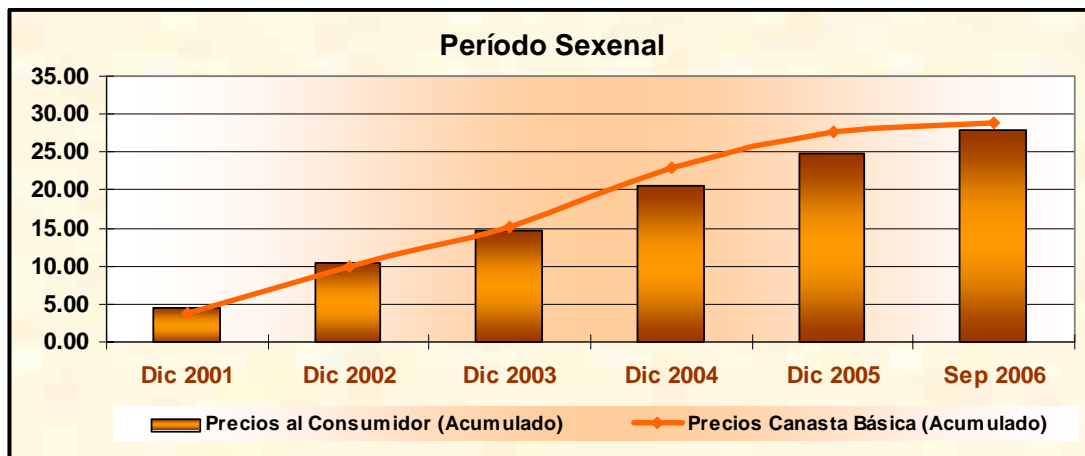

Inflación precios al consumidor y precios de la canasta básica

Últimos diez años

| MES / AÑO | PRECIOS AL CONSUMIDOR | | | PRECIOS CANASTA BÁSICA | | |
|-----------------|-----------------------|-----------------------|-----------|------------------------|-----------------------|-----------|
| | ÍNDICE* | INCREMENTO PORCENTUAL | | ÍNDICE** | INCREMENTO PORCENTUAL | |
| | | ANUAL | ACUMULADO | | ANUAL | ACUMULADO |
| Septiembre 1996 | 52.336 | — | — | 51.504 | — | — |
| Septiembre 1997 | 62.155 | 18.76 | 18.76 | 61.734 | 19.86 | 19.86 |
| Septiembre 1998 | 72.053 | 15.92 | 37.67 | 71.759 | 16.24 | 39.33 |
| Septiembre 1999 | 83.456 | 15.83 | 59.46 | 83.469 | 16.32 | 62.06 |
| Septiembre 2000 | 90.842 | 8.85 | 73.57 | 90.911 | 8.92 | 76.51 |
| Septiembre 2001 | 96.419 | 6.14 | 84.23 | 96.216 | 5.84 | 86.81 |
| Septiembre 2002 | 101.190 | 4.95 | 93.35 | 100.805 | 4.77 | 95.72 |
| Septiembre 2003 | 105.281 | 4.04 | 101.16 | 104.822 | 3.98 | 103.52 |
| Septiembre 2004 | 110.608 | 5.06 | 111.34 | 111.992 | 6.84 | 117.44 |
| Septiembre 2005 | 114.484 | 3.50 | 118.75 | 115.821 | 3.42 | 124.88 |
| Septiembre 2006 | 119.170 | 4.09 | 127.70 | 120.797 | 4.31 | 134.54 |

* Índice Nacional de Precios al Consumidor. BANCO DE MÉXICO.

** Índice de Precios de la Canasta Básica. BANCO DE MÉXICO.

Sobre la base de los meses de septiembre, durante el plazo de los diez últimos años la elevación promedio de los precios al consumidor registró incrementos anuales que totalizaron 127.70 por ciento, habiéndose con ello registrado una inflación promedio anual de 8.7 por ciento. Para el último año, la evolución de la inflación marcó 4.09 por ciento, lo que en comparación al periodo anual anterior fue 16.9 por ciento superior.

Con la misma referencia de meses y período, los precios de los bienes y servicios que componen la canasta básica registraron un incremento promedio de 134.54 por ciento, lo cual superó en 5.36 por ciento la inflación generalizada de los precios al consumidor, en tanto que en el último año el incremento promedio fue de 4.31 por ciento mayor en 26.2 por ciento al del año inmediato pasado.

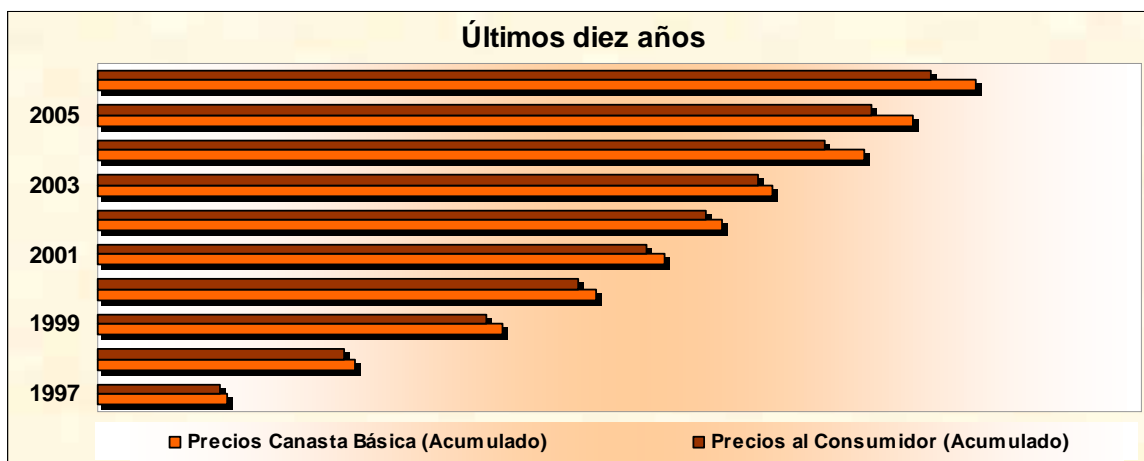

Salario mínimo general

Enero - Septiembre 2006

| MES / AÑO | PESOS DIARIOS* | INCREMENTO PORCENTUAL | |
|----------------|----------------|-----------------------|-----------|
| | | MENSUAL | ACUMULADO |
| Diciembre 2005 | 45.24 | — | — |
| Enero 2006 | 47.05 | 4.00 | 4.00 |
| Febrero | 47.05 | 0.00 | 4.00 |
| Marzo | 47.05 | 0.00 | 4.00 |
| Abril | 47.05 | 0.00 | 4.00 |
| Mayo | 47.05 | 0.00 | 4.00 |
| Junio | 47.05 | 0.00 | 4.00 |
| Julio | 47.05 | 0.00 | 4.00 |
| Agosto | 47.05 | 0.00 | 4.00 |
| Septiembre | 47.05 | 0.00 | 4.00 |

* Promedio de los Estados Unidos Mexicanos. CONASAMI

A partir de enero y hasta septiembre del presente año, el salario mínimo general en su monto promedio resultante de las tres áreas geográficas en que encuentra regionalizado el país, acusó un incremento de 4.00 por ciento, lo cual respecto a igual período del año anterior cuyo incremento fue de 4.48 por ciento, significó que el aumento ejercido en este plazo fue 10.7 por ciento inferior.

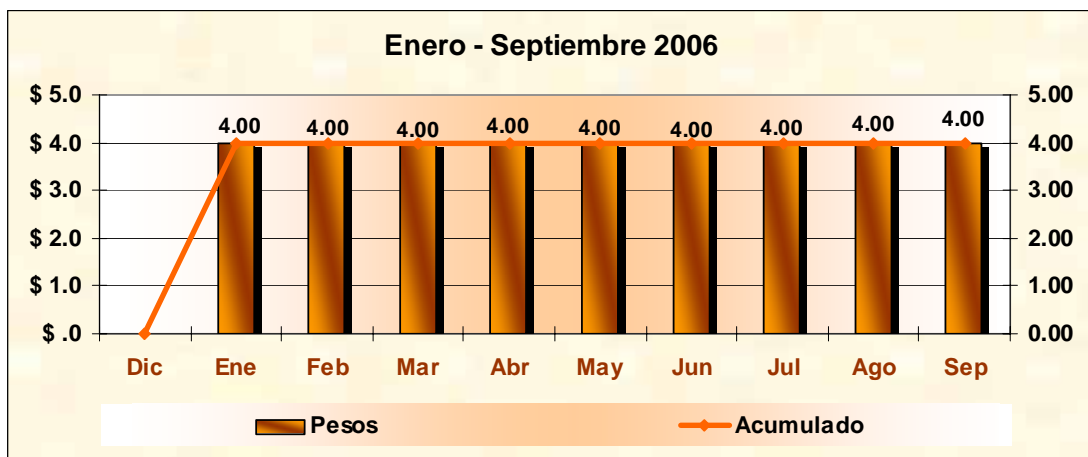

Salario mínimo general

Período Sexenal

| MES / AÑO | PESOS DIARIOS* | INCREMENTO PORCENTUAL | |
|-----------------|----------------|-----------------------|-----------|
| | | ANUAL | ACUMULADO |
| Diciembre 2000 | 35.12 | — | — |
| Diciembre 2001 | 37.57 | 6.99 | 6.99 |
| Diciembre 2002 | 39.74 | 5.78 | 13.15 |
| Diciembre 2003 | 41.53 | 4.50 | 18.25 |
| Diciembre 2004 | 43.30 | 4.26 | 23.29 |
| Diciembre 2005 | 45.24 | 4.48 | 28.82 |
| Septiembre 2006 | 47.05 | 4.00 | 33.97 |

* Promedio de los Estados Unidos Mexicanos. CONASAMI

En el período comprendido desde el inicio hasta septiembre de 2006 de la presente administración del gobierno federal (5 años, 9 meses), el salario mínimo general promedio nacional registró incrementos que totalizaron 33.97 por ciento, habiéndose otorgado durante dicho período aumentos anuales que promediaron el 5.00 por ciento.

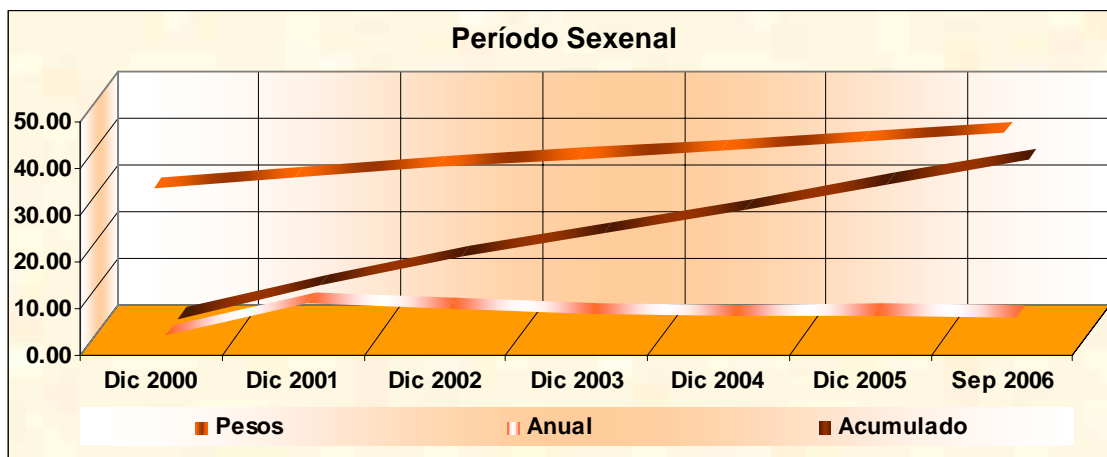

Salario mínimo general

Últimos diez años

| MES / AÑO | PESOS DIARIOS* | INCREMENTO PORCENTUAL | |
|-----------------|----------------|-----------------------|-----------|
| | | ANUAL | ACUMULADO |
| Septiembre 1996 | 20.66 | — | — |
| Septiembre 1997 | 24.30 | 17.62 | 17.62 |
| Septiembre 1998 | 27.99 | 15.19 | 35.48 |
| Septiembre 1999 | 31.91 | 14.01 | 54.45 |
| Septiembre 2000 | 35.12 | 10.06 | 69.99 |
| Septiembre 2001 | 37.57 | 6.98 | 81.85 |
| Septiembre 2002 | 39.74 | 5.78 | 92.35 |
| Septiembre 2003 | 41.53 | 4.50 | 101.02 |
| Septiembre 2004 | 43.30 | 4.26 | 109.58 |
| Septiembre 2005 | 45.24 | 4.48 | 118.97 |
| Septiembre 2006 | 47.05 | 4.00 | 127.73 |

* Promedio de los Estados Unidos Mexicanos. CONASAMI

Tomando como referencia los meses de septiembre, durante el plazo de los diez últimos años los incrementos ejercidos sobre los salarios mínimos generales considerando su monto promedio nacional, totalizaron el 127.73 por ciento, habiéndose con ello incrementado los salarios en 8.7 por ciento, promedio anual.

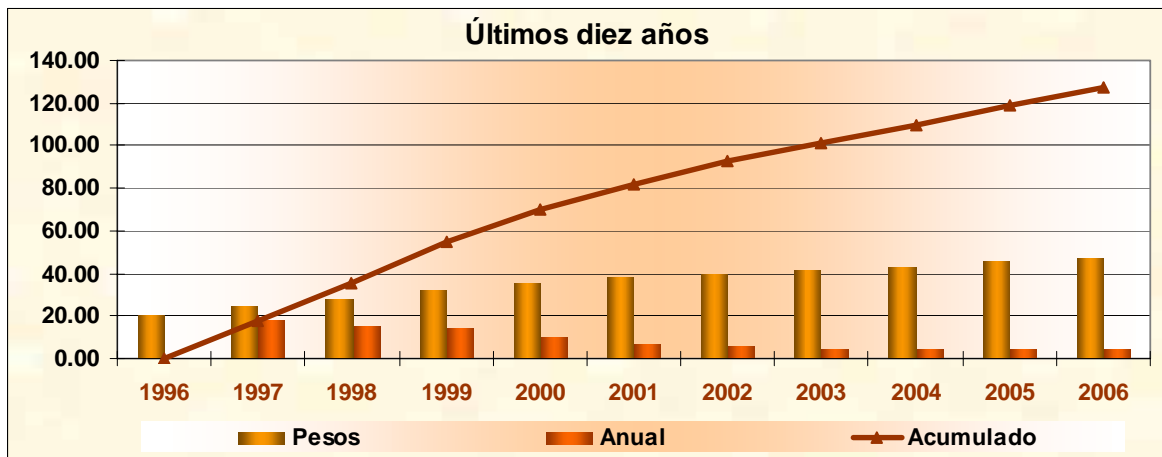

Salario promedio de cotización al IMSS

Septiembre 2005 - Septiembre 2006

| MES / AÑO | PESOS DIARIOS* | INCREMENTO PORCENTUAL | |
|-------------|----------------|-----------------------|-----------|
| | | MENSUAL | ACUMULADO |
| 2005 | | | |
| Septiembre | 190.20 | — | — |
| Octubre | 189.50 | -0.37 | -0.37 |
| Noviembre | 190.70 | 0.63 | 0.26 |
| Diciembre | 190.20 | -0.26 | 0.00 |
| 2006 | | | |
| Enero | 199.20 | 4.73 | 4.73 |
| Febrero | 198.80 | -0.20 | 4.52 |
| Marzo | 198.00 | -0.40 | 4.10 |
| Abril | 197.90 | -0.05 | 4.05 |
| Mayo | 200.80 | 1.47 | 5.57 |
| Junio | 200.30 | -0.25 | 5.31 |
| Julio | 202.40 | 1.05 | 6.41 |
| Agosto | 201.70 | -0.35 | 6.05 |
| Septiembre | 200.60 | -0.55 | 5.47 |

* Promedio de la población asalariada permanente. INEGI.

En septiembre de 2006, el salario integrado con el cual cotizan en promedio los trabajadores asalariados registrados en forma permanente y eventual en el Instituto Mexicano del Seguro Social presentó un monto de 200.60 pesos diarios, lo que en comparación al monto alcanzado en mes anterior significó una baja de 0.55 por ciento, no obstante, de manera anual respecto al mismo mes del año pasado, tal percepción promedio por concepto de salario y prestaciones de los trabajadores se vio incrementada en 5.47 por ciento.

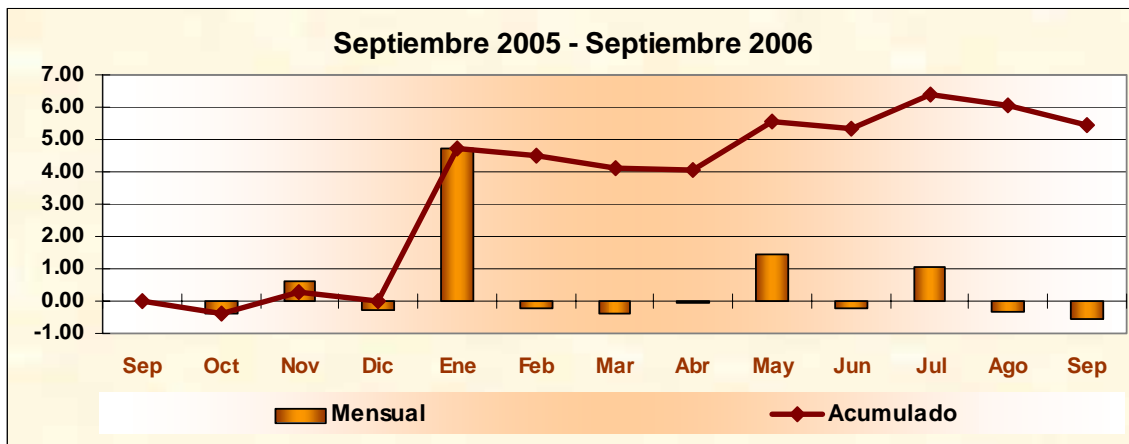

Salario promedio de cotización al IMSS

Período Sexenal

| MES / AÑO | PESOS DIARIOS* | INCREMENTO PORCENTUAL | |
|----------------|----------------|-----------------------|-----------|
| | | ANUAL | ACUMULADO |
| Diciembre 2000 | 132.50 | — | — |
| Diciembre 2001 | 148.30 | 11.92 | 11.92 |
| Diciembre 2002 | 158.80 | 7.08 | 19.85 |
| Diciembre 2003 | 169.70 | 6.86 | 28.08 |
| Diciembre 2004 | 180.10 | 6.13 | 35.92 |
| Diciembre 2005 | 190.20 | 5.61 | 43.55 |
| Noviembre 2006 | 200.70 | 5.52 | 51.47 |

* Promedio de la población asalariada permanente. INEGI.

En el período cubierto por la actual administración del gobierno federal hasta septiembre de 2006, el salario promedio con el que cotizan los trabajadores afiliados de manera permanente y eventual al Seguro Social marcó un incremento de 51.40 por ciento al subir desde 132.50 pesos hasta 200.60 pesos diarios, con ello las percepciones de los trabajadores se incrementaron anualmente 7.01 por ciento en promedio.

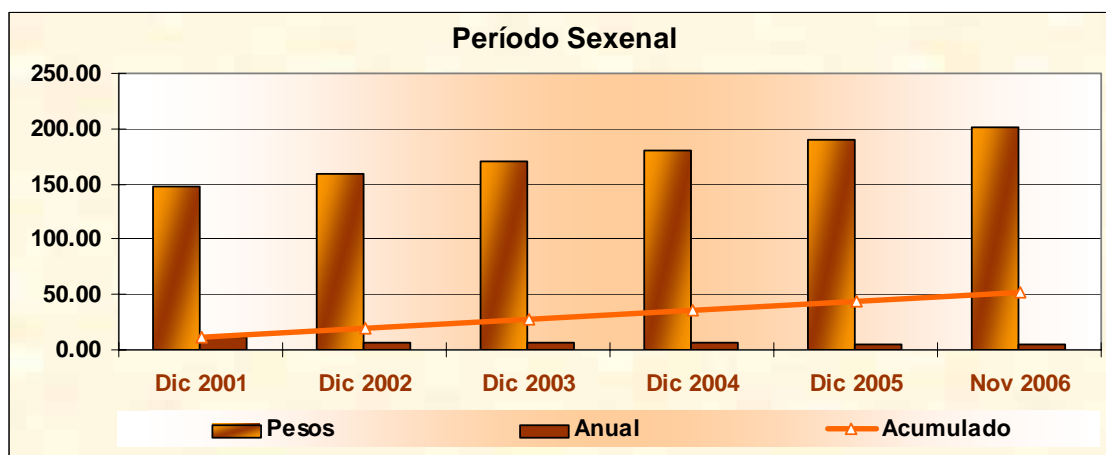

Salario promedio de cotización al IMSS

Últimos cinco años

| MES / AÑO | PESOS DIARIOS* | INCREMENTO PORCENTUAL | |
|-----------------|----------------|-----------------------|-----------|
| | | ANUAL | ACUMULADO |
| Septiembre 2001 | 147.30 | — | — |
| Septiembre 2002 | 158.40 | 7.54 | 7.54 |
| Septiembre 2003 | 169.50 | 7.01 | 15.07 |
| Septiembre 2004 | 179.70 | 6.02 | 22.00 |
| Septiembre 2005 | 190.20 | 5.84 | 29.12 |
| Septiembre 2006 | 200.60 | 5.47 | 36.18 |

* Promedio de los asegurados permanentes y eventuales, IMSS.

Tomando como referencia los meses de septiembre, en el período de los últimos cinco años el salario promedio de cotización de los trabajadores permanentes y eventuales registrados en el Seguro Social marcó un incremento del 36.18 por ciento al subir desde 147.30 a 200.60 pesos diarios, registrándose durante el último año un incremento menor en 13.6 por ciento en comparación al período anual anterior.

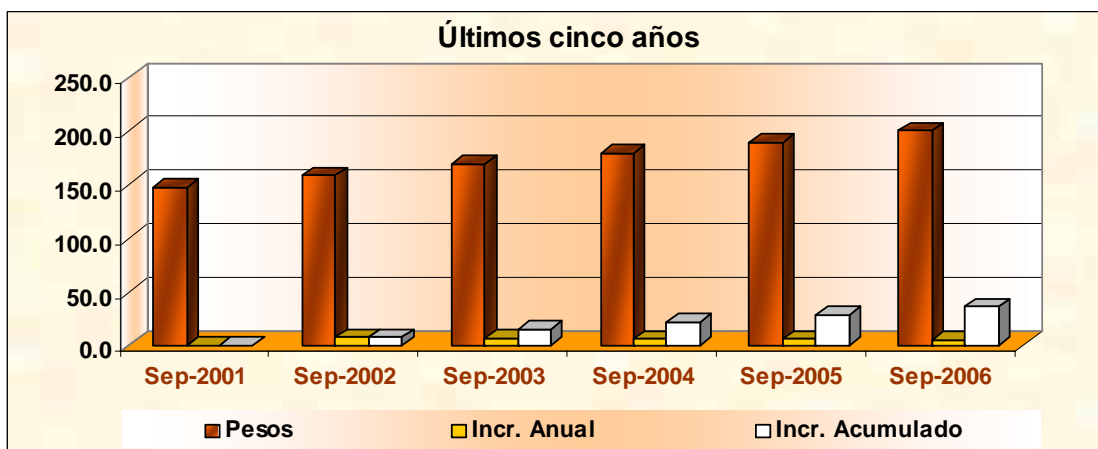

Salario medio del personal obrero en la industria manufacturera

Agosto 2005 - Agosto 2006

| MES / AÑO | PESOS DIARIOS POR PERSONA* | INCREMENTO PORCENTUAL | |
|-------------|----------------------------|-----------------------|-----------|
| | | MENSUAL | ACUMULADO |
| 2005 | | | |
| Agosto | 184.79 | — | — |
| Septiembre | 194.15 | 5.07 | 5.07 |
| Octubre | 188.22 | -3.05 | 1.86 |
| Noviembre | 197.04 | 4.69 | 6.63 |
| Diciembre | 273.82 | 38.97 | 48.18 |
| 2006 | | | |
| Enero | 189.86 | -30.66 | 2.74 |
| Febrero | 203.94 | 7.42 | 10.36 |
| Marzo | 198.80 | -2.52 | 7.58 |
| Abril | 199.96 | 0.58 | 8.21 |
| Mayo | 197.40 | -1.28 | 6.82 |
| Junio | 202.24 | 2.45 | 9.44 |
| Julio | 192.53 | -4.80 | 4.19 |
| Agosto | 199.64 | 3.69 | 8.04 |

* Encuesta industrial mensual. INEGI

En agosto de 2006, el salario percibido en promedio por cada trabajador obrero ocupado en la industria fabricante alcanzó un monto de 199.64 pesos diarios, habiéndose registrado con esta cuantía un incremento de 3.69 por ciento respecto al mes anterior, y de manera anual con referencia a agosto del año pasado, dicho percepción salario promedio de los trabajadores directamente relacionados con la producción, se vio incrementada en 8.04 por ciento.

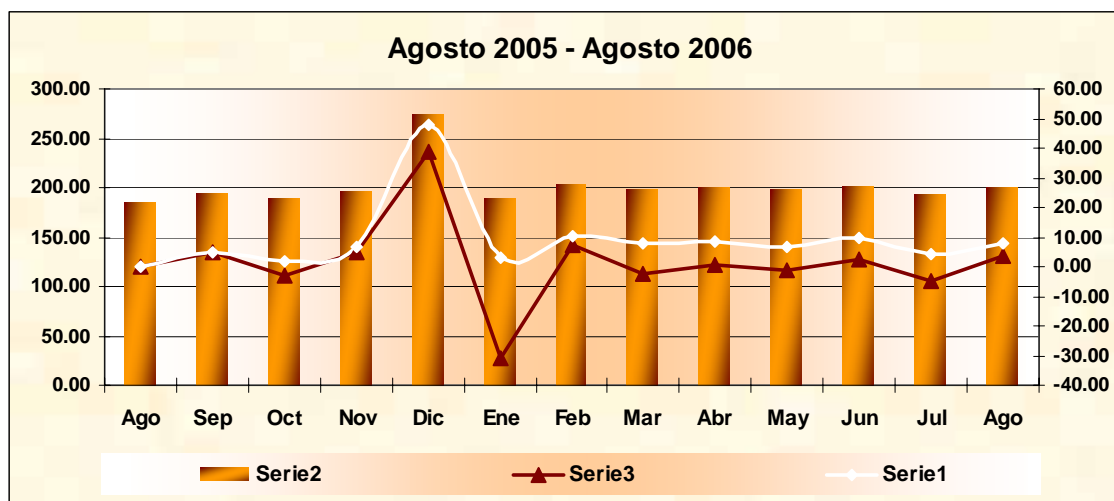

Salario medio del personal obrero en la industria manufacturera

Período Sexenal

| AÑO | PESOS DIARIOS POR PERSONA* | INCREMENTO PORCENTUAL | |
|---------------------|----------------------------|-----------------------|-----------|
| | | ANUAL | ACUMULADO |
| 2000 | 135.08 | — | — |
| 2001 | 152.04 | 12.56 | 12.56 |
| 2002 | 163.98 | 7.85 | 21.39 |
| 2003 | 174.61 | 6.48 | 29.26 |
| 2004 | 186.82 | 6.99 | 38.30 |
| 2005 | 196.46 | 5.16 | 45.44 |
| 2006 (ENERO-AGOSTO) | 198.05 | 0.81 | 46.62 |

* Fuente: Encuesta Industrial Mensual. INEGI

Desde el inicio de la presente administración del gobierno federal hasta agosto de 2006, la percepción por concepto de salario que durante cada año obtuvieron en promedio los trabajadores obreros registrados en la industria fabricante pasó de 135.08 a 198.05 pesos diarios, lo que reflejó un incremento total de 46.62 por ciento, promediando con ello un incremento anual de 6.64 por ciento.

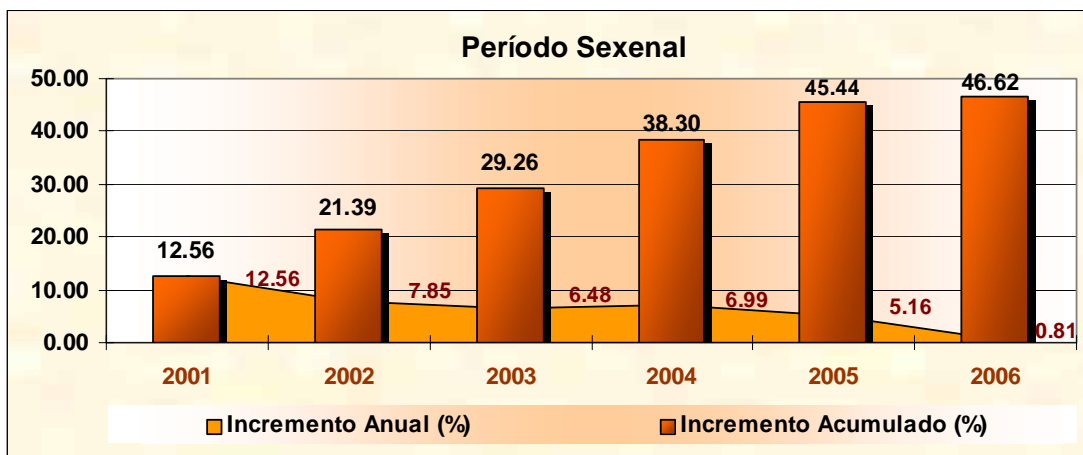

Prestaciones sociales medias en la industria manufacturera

Agosto 2005 - Agosto 2006

| MES / AÑO | PESOS DIARIOS POR PERSONA* | INCREMENTO PORCENTUAL | |
|-------------|----------------------------|-----------------------|-----------|
| | | MENSUAL | ACUMULADO |
| 2005 | | | |
| Agosto | 99.07 | — | — |
| Septiembre | 98.03 | -1.05 | -1.05 |
| Octubre | 98.27 | 0.24 | -0.81 |
| Noviembre | 97.82 | -0.46 | -1.26 |
| Diciembre | 105.58 | 7.93 | 6.57 |
| 2006 | | | |
| Enero | 95.02 | -10.00 | -4.09 |
| Febrero | 108.06 | 13.72 | 9.07 |
| Marzo | 98.23 | -9.10 | -0.85 |
| Abril | 102.09 | 3.93 | 3.05 |
| Mayo | 98.67 | -3.35 | -0.40 |
| Junio | 103.75 | 5.15 | 4.72 |
| Julio | 100.19 | -3.43 | 1.13 |
| Agosto | 101.05 | 0.86 | 2.00 |

* Encuesta Industrial Mensual. INEGI

En agosto de 2006, la percepción promedio por concepto de prestaciones por cada obrero o empleado ocupado en la industria de la fabricación presentó un ingreso diario de 101.05 pesos, ello dio cuenta de un incremento de 0.86 por ciento en comparación al mes anterior, y de un 2 por ciento de mejoría anual respecto al monto alcanzado en agosto de 2005.

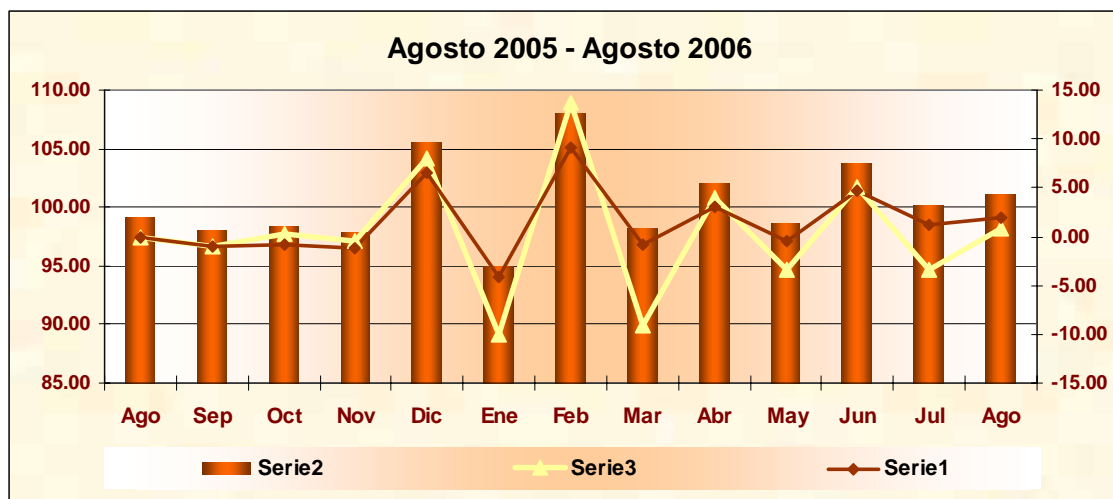

Prestaciones sociales medias en la industria manufacturera

Período Sexenal

| AÑO | PESOS DIARIOS POR PERSONA* | INCREMENTO PORCENTUAL | |
|----------------|----------------------------|-----------------------|-----------|
| | | ANUAL | ACUMULADO |
| 2000 | 74.92 | — | — |
| 2001 | 87.14 | 16.31 | 16.31 |
| 2002 | 90.60 | 3.97 | 20.93 |
| 2003 | 94.56 | 4.37 | 26.21 |
| 2004 | 96.13 | 1.66 | 28.31 |
| 2005 | 98.42 | 2.38 | 31.37 |
| 2006 (ENE-AGO) | 100.88 | 2.50 | 34.65 |

* Promedio anual. Encuesta Industrial Mensual. INEGI

Durante el período cubierto por la presente administración del gobierno federal hasta agosto de 2006, el ingreso promedio diario percibido durante cada año por concepto de prestaciones por cada obrero o empleado ocupado en la industria de la transformación ascendió a 100.88 pesos, lo cual dio muestra de un incremento de 34.65 por ciento en comparación al inicio del sexenio.

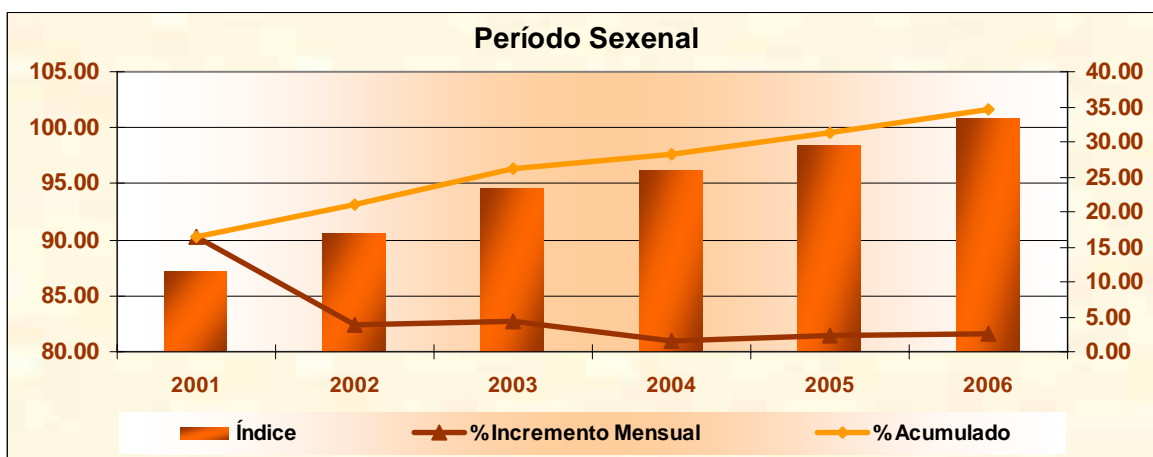

Poder adquisitivo salarial

Enero - Septiembre 2006

| MES / AÑO | ÍNDICE DE SALARIO* (Incremento acumulado) | ÍNDICE DE PRECIOS** (Incremento acumulado) | PODER ADQUISITIVO % |
|------------|--|---|---------------------|
| Enero 2006 | 4.00 | 0.59 | 3.41 |
| Febrero | 4.00 | 0.74 | 3.26 |
| Marzo | 4.00 | 0.87 | 3.13 |
| Abril | 4.00 | 1.01 | 2.99 |
| Mayo | 4.00 | 0.56 | 3.44 |
| Junio | 4.00 | 0.65 | 3.35 |
| Julio | 4.00 | 0.93 | 3.07 |
| Agosto | 4.00 | 1.44 | 2.56 |
| Septiembre | 4.00 | 2.47 | 1.53 |

* Índice del Salario Mínimo General. CONASAMI.

** Índice Nacional de Precios al Consumidor. BANCO DE MÉXICO.

A partir de enero y hasta el mes de septiembre de 2006, el poder adquisitivo del salario de los trabajadores con percepción a nivel del salario mínimo general, dio muestra de una recuperación del 1.53 por ciento, ello como consecuencia de que el salario registró un incremento del 4.00 por ciento, mientras que la inflación experimentó un incremento del 2.47 por ciento.

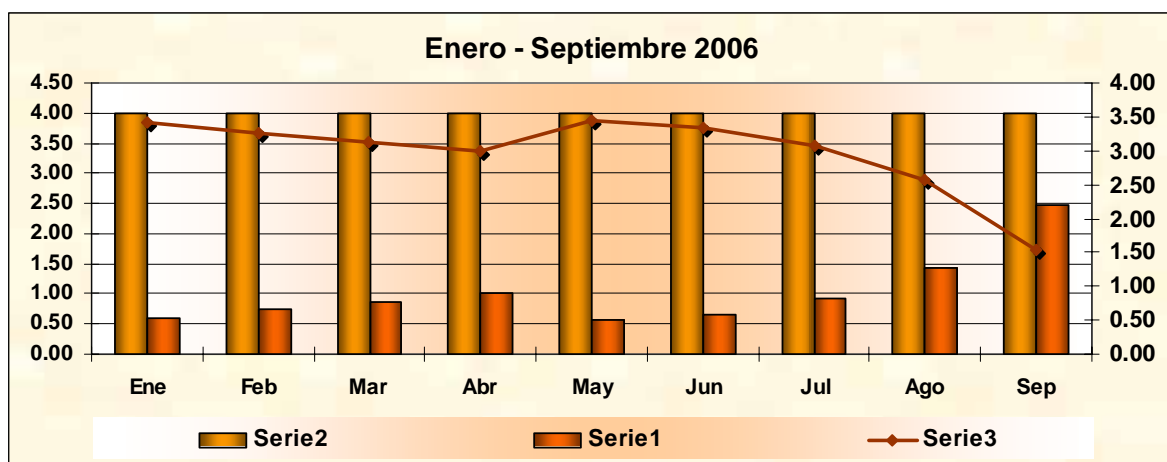

Poder adquisitivo salarial

Período Sexenal

| MES / AÑO | ÍNDICE DE SALARIO* (Incremento acumulado) | ÍNDICE DE PRECIOS** (Incremento acumulado) | PODER ADQUISITIVO % |
|-----------------|--|---|---------------------|
| Diciembre 2000 | — | — | — |
| Diciembre 2001 | 6.98 | 4.40 | 2.58 |
| Diciembre 2002 | 13.15 | 10.36 | 2.79 |
| Diciembre 2003 | 18.25 | 14.74 | 3.51 |
| Diciembre 2004 | 23.29 | 20.69 | 2.60 |
| Diciembre 2005 | 28.81 | 24.72 | 4.09 |
| Septiembre 2006 | 33.97 | 27.80 | 6.17 |

* Índice del Salario Mínimo General Promedio Nacional. CONASAMI.

** Índice Nacional de Precios al Consumidor. BANCO DE MÉXICO.

Del inicio hasta septiembre de 2006, el poder adquisitivo de los trabajadores con percepciones a nivel del salario mínimo general dio cuenta de una recuperación de 6.17 por ciento, lo cual fue resultado de que los minisalarios acumularon incrementos anuales por un total de 33.97 por ciento, en tanto que la inflación se incrementó en 27.80 por ciento.

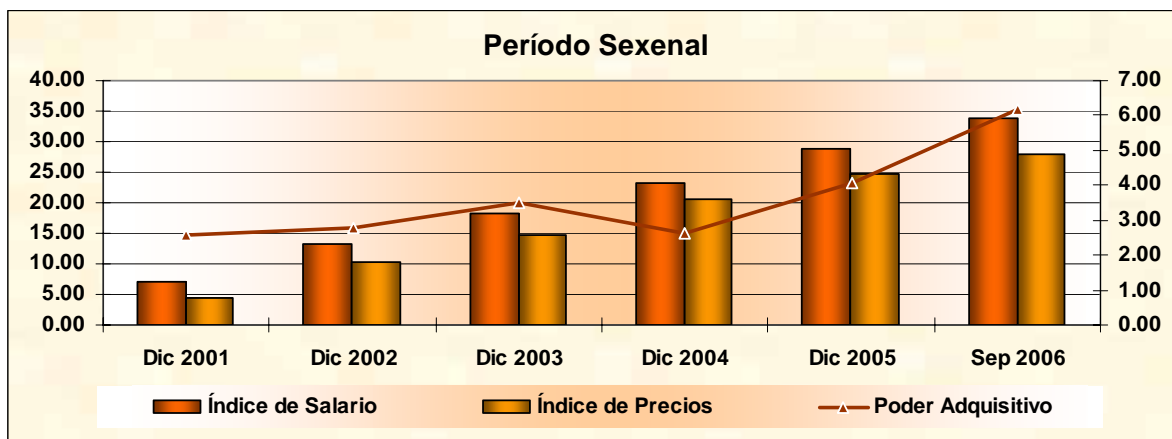

Poder adquisitivo salarial

Últimos diez años

| MES / AÑO | ÍNDICE DE SALARIO* (Incremento acumulado) | ÍNDICE DE PRECIOS** (Incremento acumulado) | PODER ADQUISITIVO % |
|-----------------|--|---|---------------------|
| Septiembre 1997 | 17.62 | 18.76 | -1.14 |
| Septiembre 1998 | 35.48 | 37.67 | -2.19 |
| Septiembre 1999 | 54.45 | 59.46 | -5.01 |
| Septiembre 2000 | 69.99 | 73.57 | -3.58 |
| Septiembre 2001 | 81.85 | 84.23 | -2.38 |
| Septiembre 2002 | 92.35 | 93.35 | -0.99 |
| Septiembre 2003 | 101.02 | 101.16 | -0.15 |
| Septiembre 2004 | 109.58 | 111.34 | -1.76 |
| Septiembre 2005 | 118.97 | 118.75 | 0.23 |
| Septiembre 2006 | 127.73 | 127.70 | 0.03 |

* Índice del Salario Mínimo General Promedio Nacional. CONASAMI.

** Índice Nacional de Precios al Consumidor. BANCO DE MÉXICO.

Tomando como referencia los meses de septiembre, en el plazo de los diez últimos años, las cifras del crecimiento de los salario a nivel del mínimo general y de la inflación general en los precios al consumidor, marcaron una pérdida de poder adquisitivo acumulada de 0.03 por ciento, dado que la percepción salarial aumento 127.73 por ciento contra un incremento de 127.70 por ciento en la inflación.

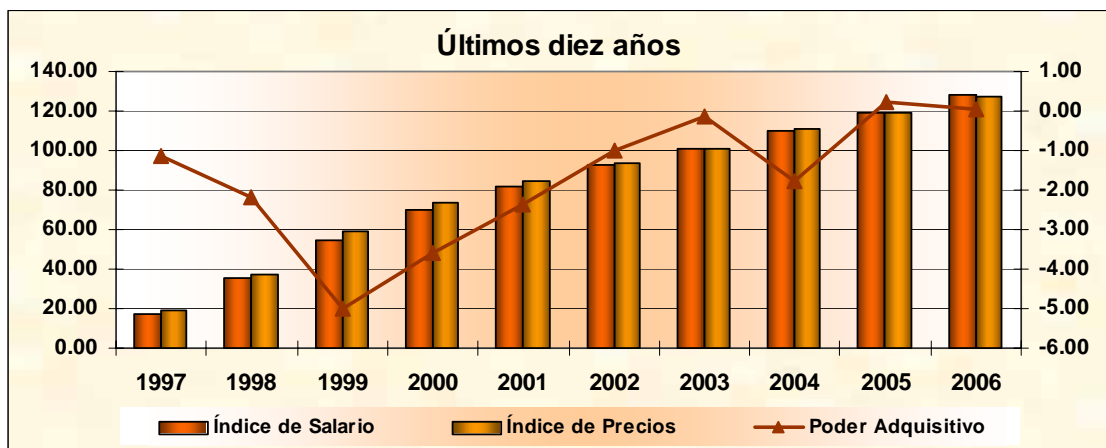

Incremento promedio general en empresas de jurisdicción federal

Septiembre 2005 - Septiembre 2006

| MES / AÑO | INCREMENTO PORCENTUAL | | |
|-------------|-----------------------|-----------------------|--------------|
| | DIRECTO AL TABULADOR | BONO DE PRODUCTIVIDAD | RETABULACIÓN |
| 2005 | | | |
| Septiembre | 4.6 | 1.6 | 0.1 |
| Octubre | 4.1 | 0.1 | 0.003 |
| Noviembre | 4.8 | 0.4 | 0.01 |
| Diciembre | 4.5 | 1.7 | 0.1 |
| 2006 | | | |
| Enero | 4.4 | 0.9 | 0.02 |
| Febrero | 4.2 | 1.4 | 0.01 |
| Marzo | 4.2 | 2.8 | 0.003 |
| Abril | 4.4 | 17.8 | 0.1 |
| Mayo | 4.2 | 2.3 | 0.03 |
| Junio | 4.6 | 2.0 | 0.01 |
| Julio | 4.9 | 1.6 | 0.4 |
| Agosto | 4.1 | 11.3 | 0.01 |
| Septiembre | 4.3 | 0.4 | 0.0 |

— Información no disponible temporalmente.

Durante septiembre de 2006, con motivo de las revisiones salariales y contractuales efectuadas por las Organizaciones Sindicales en empresas de competencia federal, se obtuvieron incrementos en las percepciones de los trabajadores que sumaron 4.7 por ciento, en promedio para todas las ramas de la actividad económica. De este incremento, 4.3 por ciento correspondió al incremento directo al tabulador de salarios; 0.4 por ciento a los incentivos o bonos por productividad, en tanto que las negociaciones de retabulación quedaron sin incremento alguno. Comparado con lo logrado en septiembre de 2005 cuyo incremento por los mismos conceptos fue de 6.3 por ciento, dio muestra de que durante septiembre de 2006 la mejoría en las percepciones de los trabajadores fue inferior en 25.4 por ciento.

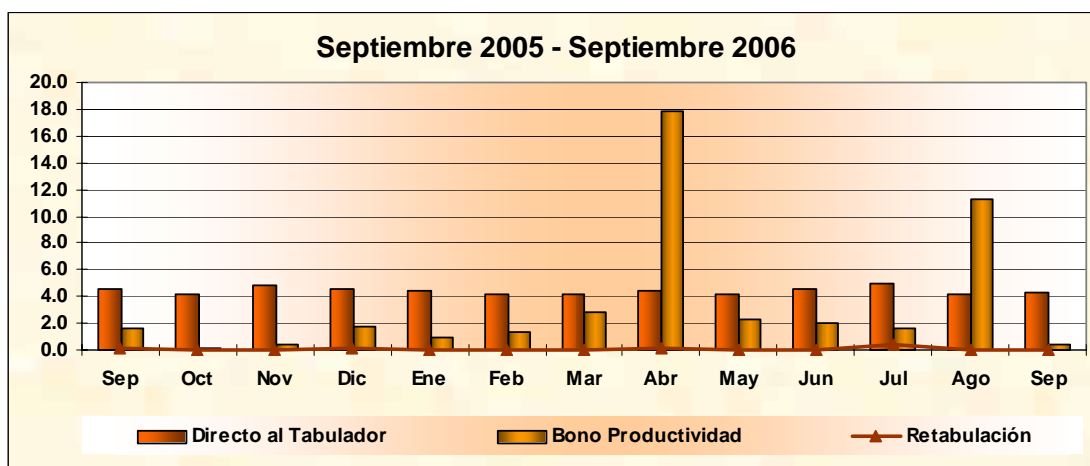

Incremento promedio por ramas económicas en empresas de jurisdicción federal

Septiembre 2006

| RAMA ECONÓMICA | INCREMENTO PORCENTUAL | | |
|------------------------------------|-----------------------|-----------------------|--------------|
| | DIRECTO AL TABULADOR | BONO DE PRODUCTIVIDAD | RETABULACIÓN |
| 1 Textil | 4.2 | 0.2 | 0.0 |
| 2 Eléctrica | 4.0 | 0.0 | 0.0 |
| 3 Cinematográfica | 3.1 | 0.0 | 0.0 |
| 4 Hulera | — | — | — |
| 5 Azucarera | — | — | — |
| 6 Minera | 5.0 | 0.0 | 0.0 |
| 7 Metalúrgica / Siderúrgica | 4.8 | 0.0 | 0.0 |
| 8 Hidrocarburos | — | — | — |
| 9 Petroquímica | 3.4 | 0.0 | 0.0 |
| 10 Cementera | 4.5 | 0.2 | 0.0 |
| 11 Calera | 10.0 | 0.0 | 0.0 |
| 12 Automotriz / Autopartes | 5.9 | 0.0 | 0.0 |
| 13 Químico-Farmacéutica | 5.7 | 2.8 | 0.0 |
| 14 Celulosa y papel | 4.2 | 0.0 | 0.0 |
| 15 Aceites y Grasas Vegetales | — | — | — |
| 16 Productora de Alimentos | 4.1 | 0.1 | 0.0 |
| 17 Elaboradora de Bebidas | 4.4 | 0.9 | 0.0 |
| 18 Ferrocarrilera | 5.6 | 0.0 | 0.0 |
| 19 Maderera | 4.1 | 0.0 | 0.0 |
| 20 Vidriera | 4.1 | 0.0 | 0.0 |
| 21 Tabacalera | 4.0 | 0.0 | 0.0 |
| 22 Servicios de Banca y Crédito | 4.0 | 0.0 | 0.0 |
| OTRAS RAMAS | | | |
| 23 Construcción | 2.9 | 0.0 | 0.0 |
| 24 Transporte Terrestre | 4.4 | 0.2 | 0.0 |
| 25 Transporte Marítimo | 2.0 | 0.0 | 0.0 |
| 26 Transporte Aéreo | 0.5 | 0.0 | 0.0 |
| 27 Servicios Conexos al Transporte | 5.1 | 0.0 | 0.0 |
| 28 Servicios Telefónicos | 2.7 | 0.0 | 0.0 |
| 29 Comercio | 4.3 | 0.1 | 0.0 |
| 30 Otros Servicios | 4.6 | 4.3 | 0.0 |
| 31 Educativos e Investigación | — | — | — |
| 32 Asistencia Médica y Social | — | — | — |
| 33 Distribución de Gas | 4.9 | 0.0 | 0.0 |
| 34 Radio y Televisión | 4.6 | 0.0 | 0.0 |
| 35 Otras Manufacturas | 4.3 | 2.6 | 0.0 |

— No registró revisiones

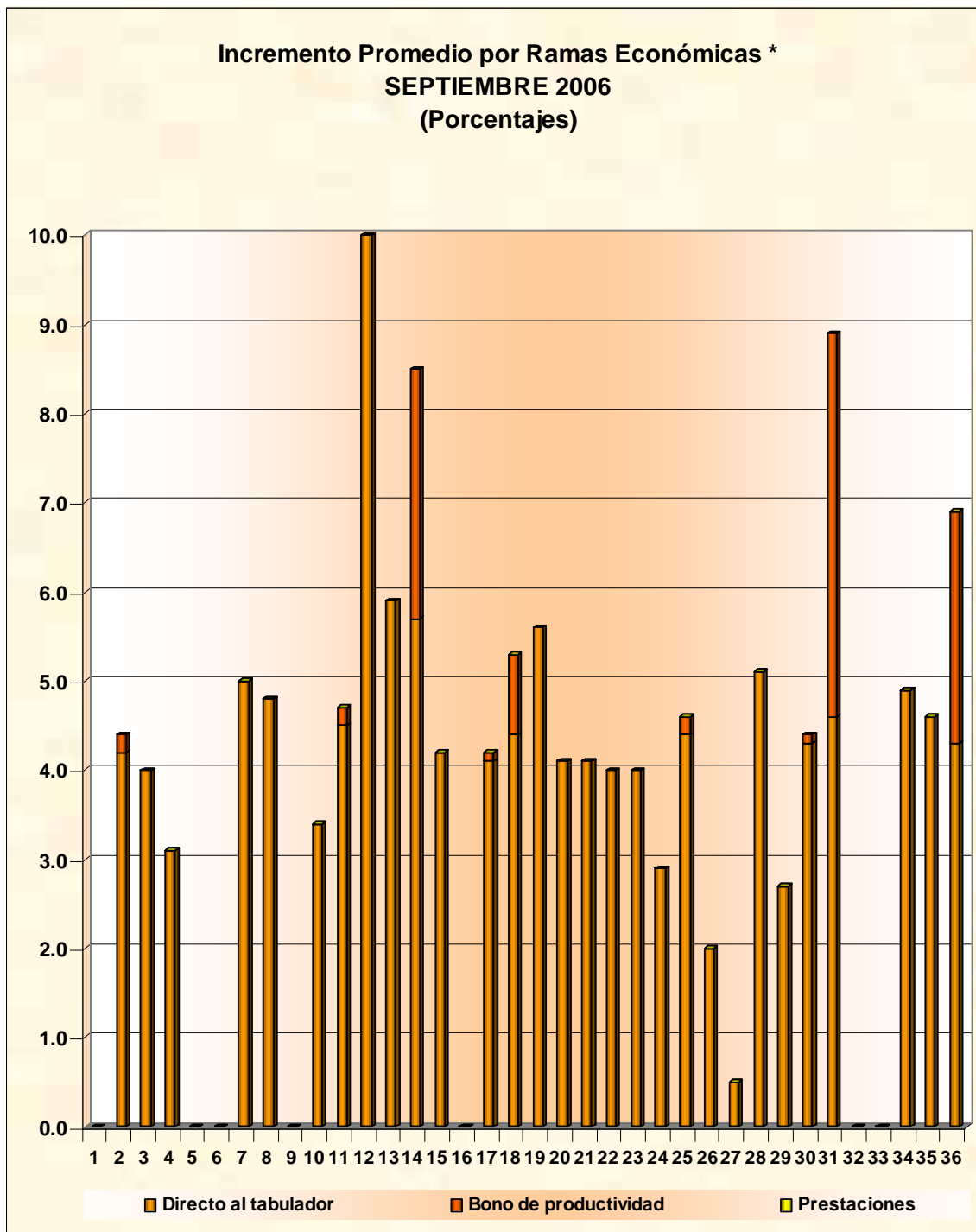

Durante septiembre de 2006, los incrementos por ramas de industria o de servicios obtenidos con motivo de las revisiones salariales y contractuales, destacaron que el mayor incremento al tabulador de salarios correspondió a la Industria Calera con el 10.0 por ciento; en tanto que por motivo de los incentivos derivados de la productividad el mayor incremento se obtuvo en la rama de Otros Servicios con 4.3 por ciento.

Incremento promedio general en empresas de jurisdicción local

Julio 2005 - Julio 2006

| MES / AÑO | DIRECTO AL TABULADOR (Incremento porcentual) | VARIACIÓN RESPECTO AL MES ANTERIOR (Puntos porcentuales) |
|-------------|---|---|
| 2005 | | |
| Julio | 5.2 | — |
| Agosto | 4.7 | -0.5 |
| Septiembre | 4.7 | 0.0 |
| Octubre | 4.8 | 0.1 |
| Noviembre | 5.4 | 0.6 |
| Diciembre | 5.1 | -0.3 |
| 2006 | | |
| Enero | 5.1 | 0.0 |
| Febrero | 4.7 | -0.4 |
| Marzo | 4.9 | 0.2 |
| Abril | 4.6 | -0.3 |
| Mayo | 4.9 | 0.3 |
| Junio | 5.0 | 0.1 |
| Julio | 4.8 | -0.2 |

En las empresas regidas por las autoridades locales del trabajo, durante julio de 2006 como resultado de las revisiones salariales y contractuales efectuadas por las organizaciones sindicales se obtuvieron incrementos directos al tabulador que promediaron 4.8 por ciento, lo cual en comparación a lo obtenido en el mes anterior fue inferior en 0.2 puntos porcentuales y de 0.4 puntos porcentuales menos comparativamente al mismo mes del año pasado.

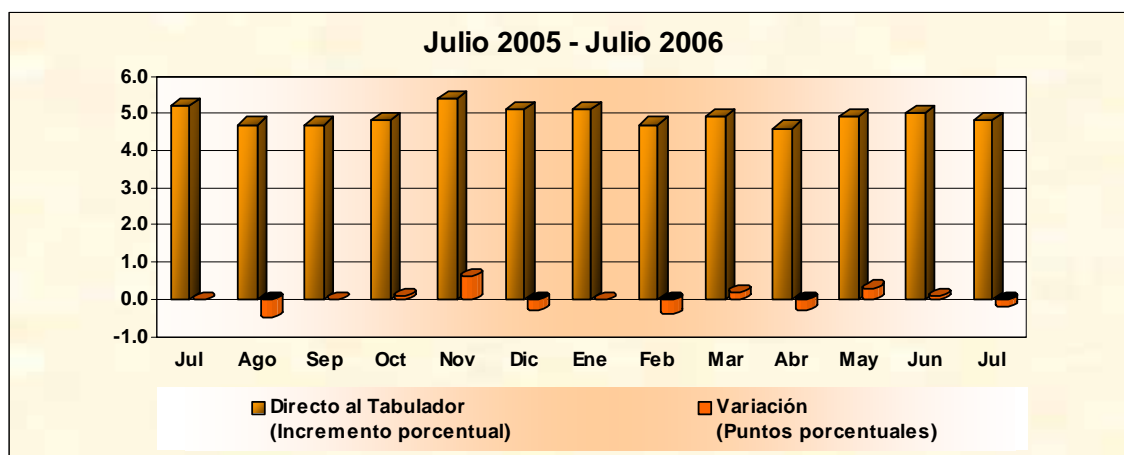

Emplazamiento y huelgas estalladas por revisiones salariales y contractuales*

Septiembre 2005 – Septiembre 2006

| MES | NÚMERO DE EMPLAZAMIENTOS | NÚMERO DE HUELGAS ESTALLADAS |
|--------------|--------------------------|------------------------------|
| 2005 | | |
| Septiembre | 173 | 1 |
| Octubre | 246 | 0 |
| Noviembre | 728 | 0 |
| Diciembre | 1,621 | 0 |
| 2006 | | |
| Enero | 239 | 3 |
| Febrero | 159 | 4 |
| Marzo | 195 | 4 |
| Abril | 123 | 1 |
| Mayo | 94 | 1 |
| Junio | 157 | 1 |
| Julio | 85 | 0 |
| Agosto | 231 | 2 |
| Septiembre | 145 | 1 |
| TOTAL | 4,196 | 18 |

* En empresas de jurisdicción federal.

En septiembre de 2006, derivado de los emplazamientos a huelga por motivo de las revisiones salariales y contractuales realizados por las organizaciones sindicales en las empresas de jurisdicción federal, se totalizaron 145 emplazamientos, de los cuales solo uno llegó al estallamiento de la huelga, significando ello el de 0.9 por ciento del total de emplazamientos. En los últimos 12 meses, los emplazamientos sumaron 4,196 alcanzando las huelgas estalladas un total de 18, lo que representó el 0.4 por ciento.

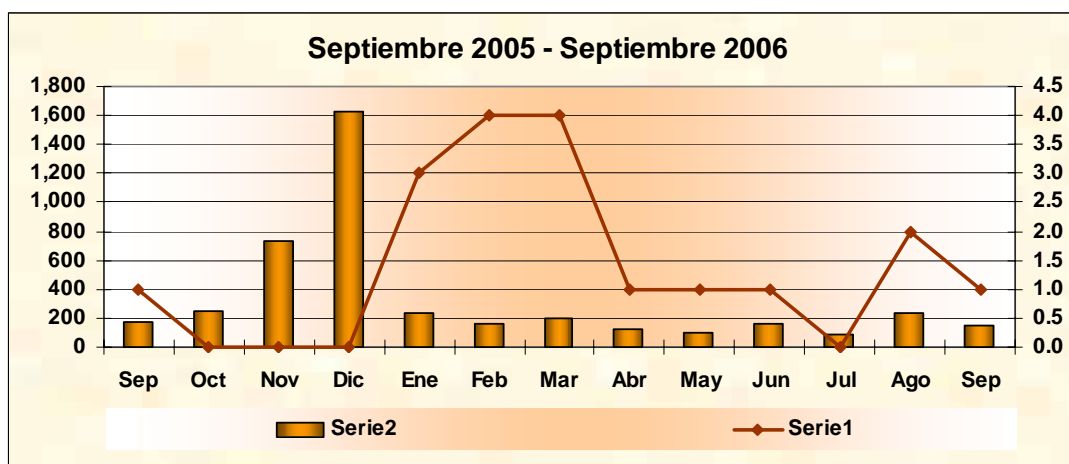

Tasa de desempleo abierto y trabajadores asegurados en el IMSS

Agosto 2005 - Agosto 2006

| MES / AÑO | TASA PORCENTUAL DE DESEMPEÑO ABIERTO* | TOTAL TRABAJADORES ASEGURADOS** | TRABAJADORES ASEGURADOS EN EL IMSS | | | |
|-------------|---------------------------------------|---------------------------------|------------------------------------|-----------|-----------------------|-----------|
| | | | AUMENTO (PERSONAS) | | INCREMENTO PORCENTUAL | |
| | | | MENSUAL | ACUMULADO | MENSUAL | ACUMULADO |
| 2005 | | | | | | |
| Agosto | 3.85 | 12,951,497 | --- | --- | --- | --- |
| Septiembre | 3.70 | 13,079,719 | 128,222 | 128,222 | 0.99 | 0.99 |
| Octubre | 3.57 | 13,222,107 | 142,388 | 270,610 | 1.09 | 2.09 |
| Noviembre | 2.99 | 13,334,607 | 112,500 | 383,110 | 0.85 | 2.96 |
| Diciembre | 2.84 | 13,184,863 | -149,744 | 233,366 | -1.12 | 1.80 |
| 2006 | | | | | | |
| Enero | 3.53 | 13,222,283 | 37,420 | 270,786 | 0.28 | 2.09 |
| Febrero | 3.60 | 13,345,459 | 123,176 | 393,962 | 0.93 | 3.04 |
| Marzo | 3.42 | 13,483,634 | 138,175 | 532,137 | 1.04 | 4.11 |
| Abril | 3.32 | 13,548,801 | 65,167 | 597,304 | 0.48 | 4.61 |
| Mayo | 2.88 | 13,613,626 | 64,825 | 662,129 | 0.48 | 5.11 |
| Junio | 3.32 | 13,702,371 | 88,745 | 750,874 | 0.65 | 5.80 |
| Julio | 3.95 | 13,786,591 | 84,220 | 835,094 | 0.61 | 6.45 |
| Agosto | 4.03 | 13,865,736 | 79,145 | 914,239 | 0.57 | 7.06 |

* Encuesta Nacional de Ocupación y Empleo. INEGI.

** Trabajadores asalariados permanentes y eventuales. INEGI

Durante agosto de 2006, la proporción de personas en edad y condiciones de trabajar que se encontró en situación abierta de desempleo por no contar con un empleo formal ni realizar actividades de subempleo, fue de 4.03 de la población económicamente activa, tal porcentaje, respecto al mes anterior, subió en 2.03 por ciento, y de manera anual al mismo mes de 2005, marcó que la desocupación laboral formal se viera acentuada 4.68 por ciento al subir desde una proporción de 3.85 por ciento.

En contraparte, en agosto de 2006, el número de trabajadores que contaron con un empleo formal al estar registrados de manera permanente y eventual en el Seguro Social aumentó en 0.57 por ciento con respecto al mes anterior al haber dado ocupación adicional a 79 mil 145 personas, mientras que en forma anualizada la ocupación laboral formal subió en 914 mil 239 nuevos ocupados, y con ello se experimentó un incremento de 7.06 por ciento en el nivel de empleo formal.

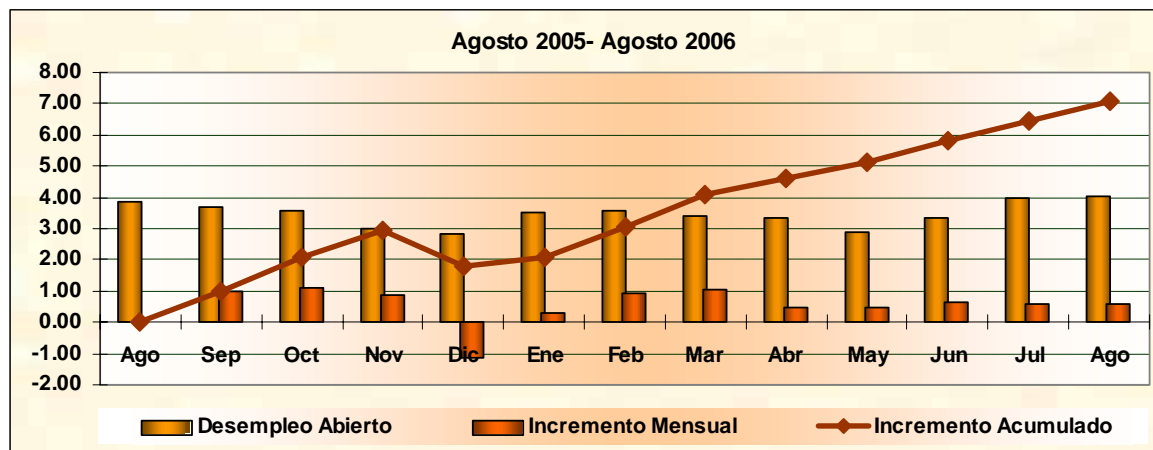

Tasa de desempleo abierto y trabajadores asegurados en el IMSS

Período Sexenal

| MES / AÑO | TASA PORCENTUAL DE DESEMPLEO ABIERTO* | TRABAJADORES ASEGURADOS EN EL IMSS | | | | |
|----------------|---------------------------------------|------------------------------------|--------------------|-----------|-----------------------|-----------|
| | | TOTAL TRABAJADORES ASEGURADOS** | AUMENTO (PERSONAS) | | INCREMENTO PORCENTUAL | |
| | | | ANUAL | ACUMULADO | ANUAL | ACUMULADO |
| Diciembre 2000 | 2.17 | 12,546,268 | — | — | — | — |
| Diciembre 2001 | 2.76 | 12,163,637 | -382,631 | -382,631 | -3.05 | -3.05 |
| Diciembre 2002 | 2.98 | 12,225,582 | 61,945 | -320,686 | 0.51 | -2.56 |
| Diciembre 2003 | 3.41 | 12,190,792 | -34,790 | -355,476 | -0.28 | -2.83 |
| Diciembre 2004 | 3.92 | 12,509,426 | 318,634 | -36,842 | 2.61 | -0.29 |
| Diciembre 2005 | 2.84 | 13,184,863 | 675,437 | 638,595 | 5.40 | 5.09 |
| Agosto 2006 | 4.03 | 13,865,736 | 680,873 | 1,319,468 | 5.16 | 10.52 |

* Encuesta Nacional de Empleo Urbano. INEGI.

** Incluye a trabajadores asalariados permanentes y eventuales. IMSS

Durante el plazo cubierto desde el inicio hasta agosto de 2006 de la presente administración del gobierno federal, lo cual comprende 5 años 8 meses, la población en edad y condiciones de trabajar que se encontró en situación abierta de desempleo pasó de 2.17 a 4.03 por ciento del total de la población económicamente activa, con ello se acreditó un mayor desempleo en 85.7 por ciento.

En el mismo lapso, los trabajadores que contaron con un empleo formal al estar registrados en forma permanente y eventual en el Instituto Mexicano del Seguro Social registraron 1 millón 319 mil 468 nuevos ocupados, lo que significó un incremento de 10.52 por ciento respecto al inicio del sexenio.

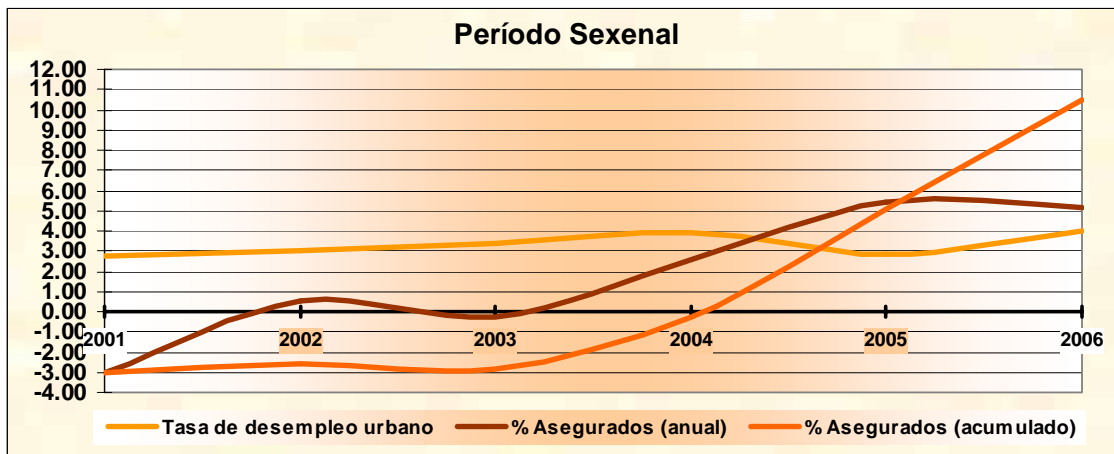

Tasa de desempleo abierto y trabajadores asegurados en el IMSS

Últimos cinco años

| MES / AÑO | TASA PORCENTUAL DE DESEMPEÑO ABIERTO* | TRABAJADORES ASEGURADOS EN EL IMSS | | | | |
|-------------|---------------------------------------|------------------------------------|--------------------|-----------|-----------------------|-----------|
| | | TOTAL TRABAJADORES ASEGURADOS** | AUMENTO (PERSONAS) | | INCREMENTO PORCENTUAL | |
| | | | ANUAL | ACUMULADO | ANUAL | ACUMULADO |
| Agosto 2001 | 2.97 | 12,499,110 | — | — | — | — |
| Agosto 2002 | 3.08 | 12,444,621 | -54,489 | -54,489 | -0.44 | -0.44 |
| Agosto 2003 | 3.83 | 12,310,443 | -134,178 | -188,667 | -1.08 | -1.51 |
| Agosto 2004 | 4.11 | 12,504,005 | 193,562 | 4,895 | 1.57 | 0.04 |
| Agosto 2005 | 4.04 | 12,951,497 | 447,492 | 452,387 | 3.58 | 3.62 |
| Agosto 2006 | 3.95 | 13,865,736 | 914,239 | 1,366,626 | 7.06 | 10.93 |

* Encuesta Nacional de Empleo Urbano. INEGI.
 ** Incluye a trabajadores asalariados permanentes y eventuales. IMSS

Sobre la base de los meses de agosto, en el plazo de los últimos cinco años el porcentaje de trabajadores en edad y condiciones de trabajar que se encontró en situación abierta de desocupación laboral pasó de 2.97 a 3.95 por ciento de la población económicamente activa, esto dio cuenta de un mayor desempleo en proporción de una tercera parte.

Con la misma referencia de meses y plazo, el número de trabajadores que contaron con una ocupación formal al estar registrados en forma permanente y eventual en el Seguro Social aumentó en 1 millón 366 mil 626 nuevos ocupados, significando ello un mayor empleo en 10.93 por ciento en comparación de hace cinco años.

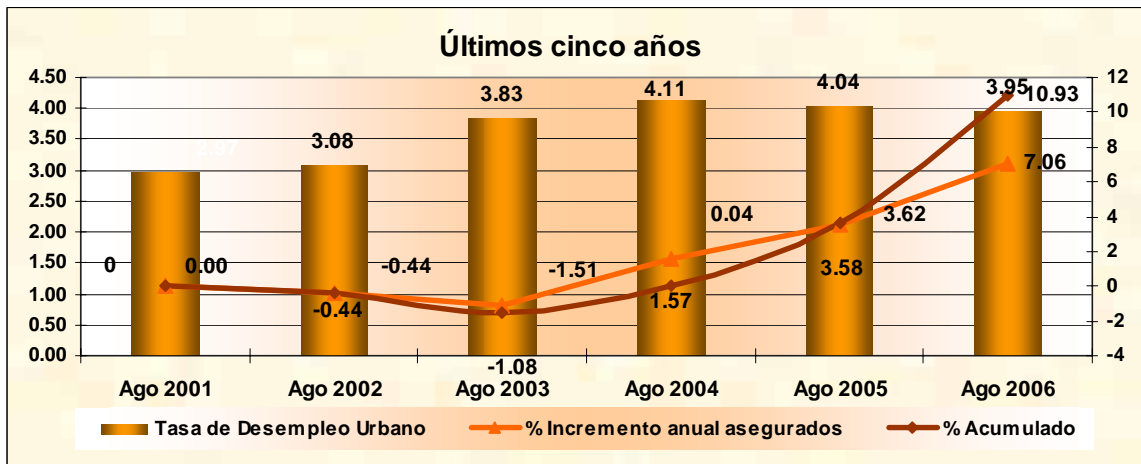

Personal obrero ocupado en el sector manufacturero

Julio 2005 - Julio 2006

| MES / AÑO | ÍNDICE* | INCREMENTO PORCENTUAL | |
|-------------|---------|-----------------------|-----------|
| | | MENSUAL | ACUMULADO |
| 2005 | | | |
| Julio | 82.9 | — | — |
| Agosto | 82.8 | -0.12 | -0.12 |
| Septiembre | 83.3 | 0.60 | 0.48 |
| Octubre | 83.2 | -0.12 | 0.36 |
| Noviembre | 83.9 | 0.84 | 1.21 |
| Diciembre | 83.6 | -0.36 | 0.84 |
| 2006 | | | |
| Enero | 83.4 | -0.24 | |
| Febrero | 83.4 | 0.00 | 0.60 |
| Marzo | 83.7 | 0.36 | 0.97 |
| Abril | 83.8 | 0.12 | 1.09 |
| Mayo | 84.3 | 0.60 | 1.69 |
| Junio | 84.8 | 0.59 | 2.29 |
| Julio | 85.1 | 0.35 | 2.65 |

* Índice de Personal Ocupado en el Sector Manufacturero. INEGI

En julio de 2006, el indicador que registra el número de trabajadores obreros ocupados en la industria de las manufacturas o sector fabril marcó un incremento de 0.35 por ciento en comparación al mes anterior, lo cual fue inferior al aumento mensual previo. Durante el plazo anual, la ocupación obrera observó una mayor ocupación en 2.65 por ciento.

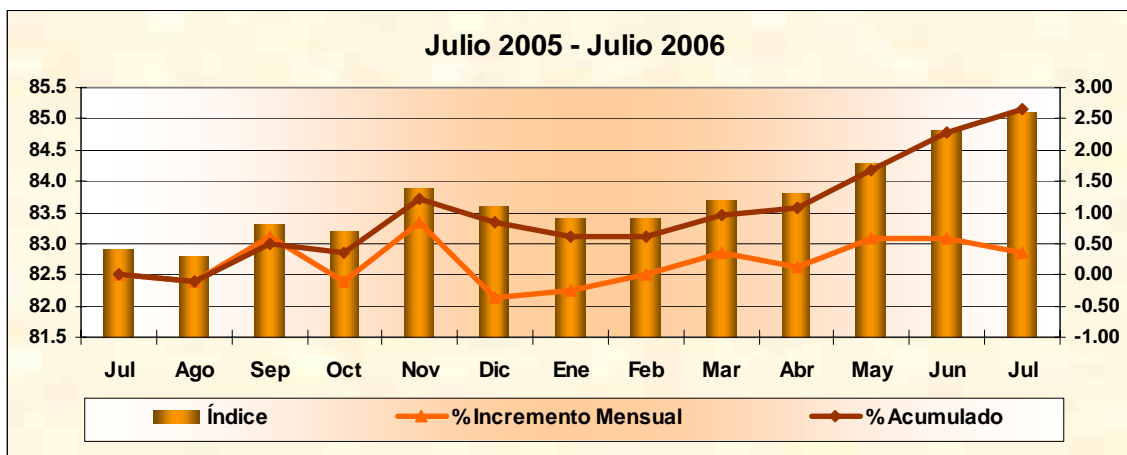

Personal obrero ocupado en el sector manufacturero

Período Sexenal

| AÑO | ÍNDICE* | INCREMENTO PORCENTUAL | |
|----------------------|---------|-----------------------|-----------|
| | | ANUAL | ACUMULADO |
| 2000 | 100.8 | — | — |
| 2001 | 95.7 | -5.06 | -5.06 |
| 2002 | 90.5 | -5.43 | -10.22 |
| 2003 | 86.7 | -4.20 | -13.99 |
| 2004 | 84.4 | -2.65 | -16.27 |
| 2005 | 83.4 | -1.18 | -17.26 |
| 2006 (Enero - Julio) | 84.1 | 0.84 | -16.57 |

* Promedio anual. Índice de personal ocupado en el sector manufacturero. INEGI

Desde el inicio de la presente administración del gobierno federal hasta julio de 2006, el número promedio anual de obreros ocupados en la industria fabricante bajó 16.57 por ciento, sin embargo durante el último año se observó una ligera recuperación del empleo en 0.84 por ciento revirtiendo con ello la tendencia de disminución observada durante todos los años anteriores.

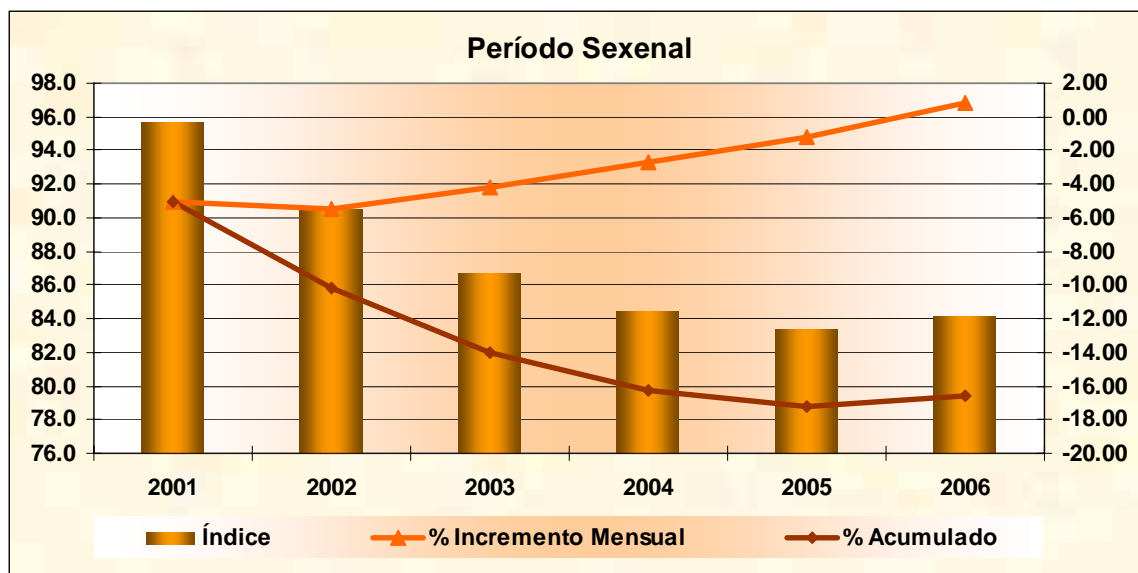

Personal obrero ocupado en el sector manufacturero

Últimos diez años

| AÑO | ÍNDICE* | INCREMENTO PORCENTUAL | |
|--------------------|---------|-----------------------|-----------|
| | | ANUAL | ACUMULADO |
| 1996 | 91.2 | — | — |
| 1997 | 96.2 | 5.48 | 5.48 |
| 1998 | 99.6 | 3.53 | 9.21 |
| 1999 | 99.6 | 0.00 | 9.21 |
| 2000 | 100.8 | 1.20 | 10.53 |
| 2001 | 95.7 | -5.06 | 4.93 |
| 2002 | 90.5 | -5.43 | -0.77 |
| 2003 | 86.7 | -4.20 | -4.93 |
| 2004 | 84.4 | -2.65 | -7.46 |
| 2005 | 83.4 | -1.18 | -8.55 |
| 2006 (ENERO-JULIO) | 84.1 | 0.84 | -7.79 |

* Promedio anual. Índice de Personal Ocupado en el Sector Manufacturero. INEGI

Durante los últimos diez años, el número promedio anual de trabajadores obreros que prestan sus servicios en la industria fabricante registró en julio de 2006 una baja de 7.79 por ciento, observándose durante todo el periodo una disminución promedio anual de 0.73 por ciento.

